大公報
Ta-Kung-Pao
123 Connaught Road, C
Hong Kong
督印人 費彝民
中國人民郵政登記認爲新聞紙類
廣東人民郵政管理局執照第十五號
第一萬九千零三十九號
今日出紙三大張
零售港幣壹毫
每月本港三元 外埠七元
地址 香港干諾道中一二三號
經理部電話 三七二二三
編輯部電話 三三九一一
電報掛號 8778
廣州辦事處 惠吉西路二坊一號 電話：10973 11605
干諾道中一二三號有利有限公司承印

英法軍如不撤出埃及
蘇不阻人民赴埃助戰
塔斯社稱蘇人民紛請參加志願軍

【路透社莫斯科十日電】塔斯社於十日發表聲明，全文如下：

「蘇聯當局對於英國、法國及以色列政府關於停止對埃及的軍事行動的聲明表示滿意。情況表明，他們終於向理智的呼聲低頭，並且對堅決譴責侵略埃及的人民的要求作出讓步。

就在兩三天以前，近東還存在着侵略埃及的軍事行動可以擴及其他阿拉伯國家的情勢。英、法和以色列的某些方面爲了自己的利益而執行的冒險政策，造成了一種威脅性的局勢，這局勢對於各國人民和世界和平具有嚴重影響。

蘇聯當局看到了終止對埃軍事行動的有利事實，但懷疑發動侵略埃及戰爭的這些方面的步驟乃是一種權謀：爲的是爭取時間，獲得喘息，以便集結更大的軍隊，更大規模地恢復對埃及與其他近東國家的侵略。

這種顧慮主要是由於下列事實：在英、法與以色列發表了有關停火的聲明後，英法軍隊還猛烈轟炸塞得港，並在該區降落了新的空運部隊。毀滅與嚴重的物質損失之外，又增加了新的毀滅、新的犧牲，而且，對於埃及城鎮及居民區的野蠻轟炸，使得無數平民喪命。除此之外，英國與法國政府的各項官方聲明表示，他們到現在還拒絕從埃及領土撤出軍隊。

這一切事實使得各國人民必須提高警惕，注視侵略者的干涉。蘇聯人民一致譴責發動侵略埃及戰爭的罪惡行爲，並且充分支持蘇聯政府爲阻止侵略埃及而採取的各項堅決措施。

蘇聯的立場已由蘇聯部長會議主席布爾加寧在十一月五日致美國總統艾森豪威爾、聯合王國首相艾登、法國總理摩勒與以色列總理古里安的信件，以及蘇聯政府給安理會的呼籲書中表示清楚。

除非侵略埃及的行動能夠根據聯合國大會特別會議的各項決議而停止，蘇聯將堅決將上項文件中的聲明付諸實施。

蘇聯人民深切關懷和平的命運，並且深知如果侵略埃及的行動不受抵制的話，軍事衝突的擴延將發展到什麼地步。

它堅決譴責殖民主義壓迫者使用軍隊加諸埃及人民的一切企圖。蘇聯人民像對其他正爲民族獨立與自由而鬥爭的東方人民一樣，對埃及人民明顯地表現了熱烈的同情，他們提出了無數的決心書，裏面包括了大批曾參加偉大的衛國戰爭的空軍、坦克、砲隊後備士兵和軍官，要求准許以志願軍的方式前往埃及，以便爲將侵略者驅出埃及土地而作戰。

蘇聯曾經是而且繼續是國與國（不論社會制度的不同）之間的友誼、合作與和平共處的不懈的支持者。這項政策源出於蘇聯的根本性質，而且是它的奠基者列寧的遺教。

但是，蘇聯人民過去不會並且永遠不會作國際劫掠的旁觀者。在這個或者那個殖民國家利用武力來奴役已獲得獨立的東方國家時，他們並且同情那些正在排除可恥的殖民主義、以期獲得獨立的人民。

蘇聯人民因此譴責對手無寸鐵的阿爾及利亞人民的殖民戰爭，在那裏幾年來，都是血流成河。幾千數萬的阿爾及利亞愛國者，僅有簡單的防禦設備，正在進行一個自我犧牲的戰鬥，來應付擁有近代化武器、打着法蘭西社會主義旗幟的殖民者的屠殺。

蘇聯當局已經聲明，如果英國、法國與以色列，仍違反聯合國大會決議，拒絕從埃及領土撤兵，或在各種藉口之下，拖延撤兵，集結軍隊而產生了恢復對埃及進行軍事行動的危機的話，蘇聯各有關機構將不阻止希望參加埃及人民爲獨立而戰的蘇聯公民志願軍的出發。」

商展昨盛大揭幕
九千人參加包括十多國商人
南漢宸講發展貿易增進合作

【本報廣州十日電話】各方面注視的中國出口商品展覽會，今日在廣州隆重開幕。作爲展覽會會址的中蘇友好大廈，打扮得光鮮奪目，數千盆鮮花盆景點綴着。會場前廣場旗桿上和兩座天台上，紅旗飄揚；紡織品館和土特產館的兩座古色古香的門樓上，燈火齊明；二百多名講解員和許多工作人員也穿上了節日的盛裝。

下午三時正，開幕典禮在金碧輝煌的大門樓前舉行。參加典禮的九千人中，有遠渡重洋前來的外國商人和華僑商人，還有港澳工商界人士。

祝賀大會開幕的熱烈掌聲剛住，中國國際貿易促進委員會主席南漢宸致開幕詞，他說：「這個展覽會是我國開國以來規模宏大的一次出口商品展覽會，展出的商品來自我國二十多個省份。通過這一次展出，希望能使各國工商界人士、僑商和港澳同胞進一步了解我國出口商品的品種，規格，包裝等情況，同時也希望能聽到大家對我國出口商品質量的意見，以改進我國對外貿易的工作。我們相信，這次的措施，對增進我國和各國間互相了解和友誼，擴大各國間貿易關係，是會起良好的作用的。

「大家知道，中國是一個愛好和平的國家，我國主張積極展開國際間正常貿易，這對各國經濟建設和改善人民生活都有着積極的意義。」

南漢宸主席概略地說明了我國對外貿易的發展情況後，繼續說：「中國出口商品展覽會的開幕，正是我國人民同世界各國人民發展貿易往來和經濟合作願望和誠意的具體表現，這和各國遠涉而來參觀交易的貿客們、海外僑胞們、港澳同胞們要求國際正常貿易的意義是不謀而合的。願我們一起努力，消除國際貿易某些人爲的障礙，加强相互之間的經濟合作，以促進各國共同的經濟繁榮。」

廣東省副省長古大存接着致詞，他代表廣東省人民委員會和全省三千萬人民向大會致以熱烈祝賀，向參加大會的來賓們致以熱烈歡迎；最後，他說：「各國工商界和港澳同胞來到廣州，我們希望能把我國政府和人民熱愛和平、主張同一切國家發展正常貿易的意義帶給各國人民，帶回給僑胞和港澳同胞。」他表示的眞誠的願望，獲得了歷時長久的掌聲。

講話畢，廣州市市長朱光剪綵。當鮮紅的綵帶向大門樓兩旁的紅柱飄開後，來賓們懷着濃厚的興趣，帶着欣賞的眼光進入會場參觀。

工業品館裏新製成的機器，精緻技巧的工藝品，鮮艷奪目的綢緞品，以及衆多的新出口商品，都令來賓們嘖嘖稱讚。展覽會內陳列的四萬九千多件展品，强烈地吸引了觀衆。

晚上六時，舉行盛大的酒會慶祝大會開幕。參加的有九百多人，儼然是世界各地商人的大集會。全國各口岸對外貿易機構聯合組成的十三個交易團的代表，頻頻與各國工商界人士、僑商、港澳同胞乾杯，祝賀各國間互相了解和友誼的加深，祝賀國際間正常貿易的擴大。

今日參加大會開幕典禮的，有中華人民共和國對外貿易部副部長盧緒章，商業部副部長曾傳六，廣東省副省長古大存，陳汝棠、鄧文釗，中共廣州市委員會書記王德，廣州市市長朱光，副市長錢明、黃長水等。

遠道前來的有印度、印度尼西亞、柬埔寨、緬甸、泰國、馬來亞、日本、越南、瑞士、瑞典、英國、西德等地的外國商人和華僑商人。

華若林、王寬誠、莊成宗、胡士澄、吳性栽、徐溫星等港澳工商界人士和澳門工商界貿易代表團團長馬萬祺等，也出席參加。

今天人冒雨前去參觀。

為大公報祝賀中國出口商品展覽會勝利開幕題詞

中國出口商品展覽會的開幕，將進一步發展中國和各國商人的經濟關係和貿易往來，增進各國人民間的相互了解和友誼。

南漢宸 一九五六年十一月十日

山東出產金剛鑽石
上海珠寶公司派員採購

【本報訊】據新華社上海十日電：上海市珠寶玉器公司的採購人員，最近在山東省郯城縣李家莊區買到了六顆毛坯金剛鑽石。

這些金剛鑽石是當地農民在山澗小溪中拾到的。據採購人員說，那裏有一個金剛石礦。當地農民曾告訴他們，每年四月到六月的雨季中，一場大風大雨過後，往往會在砂礫中出現這種金剛石。買回來的這批毛坯鑽石，大多數成色潔淨，最大的一顆重四克拉八十五分（合中國市制三分一厘零四絲）。其中有一顆透明晶瑩，鑲帶淡藍色的光澤，從放大鏡裏可以看到美麗的天然菱角。

廣州千餘醫務人員
寫決心書願赴埃及

【本報廣州十日電話】十日上午省人民醫院及該院門診部牙科部五百七十多名職工，在支援埃及志願醫療隊決心書上寫上自己的名字。這五百七十多名職工中有四百四十多位是醫生和護士。

該院副院長內科主任謝大民在簽名時表示，準備響應號召，隨時到埃及去。曾到朝鮮支援朝鮮人民反侵略戰爭的內科副主任陸友芸和外科主任醫師陳之白說：「我們已有了一次救治朝鮮人民傷病員的經驗，我們懂得反侵略的正義戰爭，我們堅決支援埃及人民，爲他們做好救死扶傷工作。」該院中醫主任廣中强今年六十一歲了，他簽名時也表示一定要到埃及去救治無辜受傷的埃及人民。

【新華社廣州九日電】廣州市已經有近千名醫務工作者在要求爲埃及組織志願醫療隊的決心書上簽了名。

廣州市第一人民醫院的醫生和護士到處都在談論着他們支援埃及人民的決心。醫院院長、內科專家姚碧澄，副院長、外科專家黃榕貞，著名眼科專家、五官科主任、著名中醫生謝澤霖以及曾在抗美援朝中到朝鮮參加過醫療工作的外科醫生梁向榮、顧華璁等，都帶頭在要求組織志願醫療隊的決心書上簽了名。他們在決心書上寫道：「爲了支援英勇的埃及人民趕走侵略者，什麼時候需要我們，就什麼時候到埃及去！」廣州兒童醫院院長張夢石等三十四人也志願報名參加支援埃及的醫療隊。

國際部隊將駐邊界
埃及允其執行任務
埃決反對英法藉口清理運河留駐埃及
哈馬舍爾德說國際部隊無權干涉運河

【路透社開羅十日電】埃及新聞處長哈頓宣佈，埃及政府原則上同意組織國際警察部隊，他說，已經知道哈馬舍爾德先生於十一月七日向聯合國提出的報告說，這個部隊的組設是以埃及的同意爲前提。哈馬舍爾德先生曾解釋過，國際警察部隊的職責是駐於埃及和以色列的分界線上。哈馬舍爾德先生又說過，這個部隊的任務將隨同當前緊急局勢的結束而終止。它並不抱有任何的軍事目標，它也許會暫時駐紮在運河區上，但沒有干涉有關運河主權的問題之權力。

【本報訊】據新華社北京九日電：貝魯特消息：據開羅電台廣播，埃及官方發言人宣布：埃及將不允許對它進行攻擊的國家的任何技術人員來從事清除蘇彝士運河中的障礙物的工作。這位發言人的聲明是對英法的一個答覆。英法兩國十一月六日在致聯合國的停火通知中要求讓「英法軍隊的隨軍技術人員」來「清除運河障礙物」，企圖藉此把他們的軍隊繼續駐在運河區域。

最後消息

美艦多艘離基地

【路透社華盛頓十日電】據宣佈，參院外委會將於十二日舉行秘密會議，討論國際局勢。委員會主席喬治說，這次會議「極其重要」。

【法新社洛杉磯十日電】據報，美國若地的許多艘軍艦已於九日開出海外。聖地雅哥消息，「菲律賓海」號母艦和四艘驅逐艦已經出海，「黃蜂」號母艦也在裝上供應品。長灘消息，「蘇倫娜」號巡洋艦和四艘驅逐艦不久亦將開出。聖地雅哥的司令部丹尼遜少將說，兩艘運油船亦將出動。這些軍艦開往何地，未見宣佈。

筲箕灣今晨大火
木屋數十間被焚

【本報訊】今日凌晨一時十五分起，筲箕灣尾山邊合牛山區木屋大火，至三時已焚去木屋四五十間。當時火勢甚烈，居民夢中驚醒，紛紛逃命，死傷情形未詳。

小朋友注意
今天稿擠，「兒童」版改於明天見報，刊在第八版。

中國國際貿易促進委員會主辦
中國出口商品展覽會

EXHIBITION OF CHINESE EXPORT COMMODITIES
SPONSORED BY THE CHINA COMMITTEE FOR THE PROMOTION OF INTERNATIONAL TRADE

地點：廣州市中蘇友好大廈
日期：一九五六年十一月十日至一九五七年一月九日
PLACE: SINO-SOVIET FRIENDSHIP BUILDING, CANTON
DATE: 10th NOV., 1956.—9th JAN., 1957.

紀念中國偉大的民主革命導師孫中山先生

朱德

在孫中山先生誕辰九十周年的今天，我們以尊敬的心情來紀念這位偉大的中國民主革命的導師。

孫中山先生從十九世紀末期就獻身於革命事業，組織革命團體，領導革命起義，為一切愛國人士所景仰。二十世紀以來，帝國主義者更加強了對我國政治的、經濟的、文化的侵略，清朝政府也更加強了對帝國主義的依靠，藉以維持其封建統治。國家瀕於危亡，人民生活痛苦，愛國人士莫不為救亡而要求革命。孫中山先生於一九零五年聯合許多革命團體和愛國志士組織同盟會。同盟會會員分頭在各地建立革命團體，聯合愛國人士，準備革命起義，成為全國人民革命運動的組織者和領導者。

辛亥革命是在孫中山先生號召和領導之下發動的。以同盟會為中心，聯合一切反清的力量，統一戰線的成功，就促成了革命的勝利。同盟會一開始就注意武裝鬥爭，革命黨利用軍事力量瓦解了綠營、巡防營等舊軍隊。那時起義的軍隊注意了維持軍隊的紀律，不去擾害百姓，但是並不知道發動羣眾。同盟會會員熱心於革命，努力於武裝起義，但是並不知道應該注意革命的思想教育。因此在辛亥革命以後，清朝皇帝打倒了，形式上的民國成立了，許多人鬆了勁，以為革命已經成功，沒有想到進一步地組織革命力量，同舊勢力作鬥爭。而以袁世凱為首的反革命勢力，乘機向革命進攻，一九一三年以後便控制了全國。

一九一七年俄國十月社會主義革命勝利，孫中山先生首先致電祝賀，一九二一年就決定聯俄。一九二二年一月孫中山先生對湘粵贛軍講演說：「俄國革命發生，尚在我後，其成績較我為優……其軍人皆有主義、有目的，故能與農工聯合而改造新國家。」指出中國革命要學俄國。

孫中山先生為中國民族獨立，英勇地鬥爭了四十年，認識到帝國主義國家絕不會幫助中國革命（個別外國人士的贊助是有的），只有社會主義國家才會支持中國革命。一九二三年十一月孫中山先生在鄧澤如等人的信上批道：「我們革命向為各國所不樂聞，故常助反對我者以撲滅吾黨。故資本國家斷無表同情於吾黨。所望為同情，只有俄國及受屈之國家受屈之人民耳。」孫中山先生的民族主義和列寧的社會主義相結合，一九二四年一月改組中國國民黨，召開國民黨第一次全國代表大會，確定了聯俄、聯共、扶助農工三大政策，中國國民黨和中國共產黨組成了統一戰線，為實現中國國民黨第一次全國代表大會宣言所規定的革命綱領而共同奮鬥。

孫中山先生同中國共產黨合作以後，中國革命的面貌就為之一新。一九二五至二七年的革命雖然失敗了，但是給全國人民留下了深刻的影響。中國革命在新的條件下繼續發展，終於在一九四九年獲得全國範圍的勝利。飲水思源，我們不能不紀念孫中山先生在中國革命史上的偉大作用。

孫中山先生在四十年的革命鬥爭中充分的表現了堅決和勇敢的革命精神，他不怕困難和失敗，他在遭受失敗後，又能整頓好革命隊伍，重新走上戰場。孫中山先生能夠隨着歷史事變的發展不斷的進步，由早期的主張推翻清朝皇帝，建立民國而進到晚年的提出聯俄、聯共、扶助工農的三大政策，由倡導民主革命而進到主張實現世界大同。在孫中山先生的一生中，他的革命精神永遠是在前進的。

中國人民在中國共產黨領導之下繼承並發揚了孫中山先生的革命事業，經過近三十年的努力，首先完成了革命的第一階段，即資產階級民主革命階段。在民族問題方面，中國除台灣外，已經從帝國主義壓迫下得到完全的解放；在民權問題方面，實現了「民權為一般平民所共有」的原則，凡真正反對帝國主義之個人及團體，均得享有一切自由及權利；在民生問題方面，實現了耕者有其田和私人資本不能操縱國民生計的綱領。凡孫中山先生一生熱烈追求的民族、民主革命的理想，中國共產黨和中國人民團結在一起，在革命的第一階段中充分地實現了。中國共產黨和全國人民幾年來為完成革命的第二階段，即建設社會主義的國家而努力。到目前為止，在社會主義改造事業方面也已經取得了決定性的勝利。

我國人民取得了革命的勝利，不能夠忘記孫中山先生和過去一切革命的先烈。我們紀念偉大的民主革命導師孫中山先生，正可以吸取向社會主義新事業前進的鼓舞力量。【新華社北京十日電】

連結長江與尼羅河 中埃友協成立

盡最大努力援埃反侵略

電納賽爾表示永遠同埃及人民在一起

會長鮑爾漢副會長達浦生 周總理彭德懷賀龍出席成立會

【中國新聞社北京十日電】中國埃及友好協會今天在北京成立。

國務院總理周恩來、副總理彭德懷、賀龍，全國人民代表大會常務委員會副委員長賽福鼎及發起成立協會的人民團體的負責人都作為大會主席團人員出席了大會。

當埃及駐中國大使拉加布和夫人走上主席台時，會場裏響起了熱烈的掌聲，充分表示了對正在堅持抗戰的英勇的埃及人民的敬意。

會長鮑爾漢在大會上說：目前本會的主要任務是盡最大努力協助中國人民支援埃及反抗侵略委員會來共同為支援埃及反抗英法以三國的侵略而努力。我們堅決表示，在英法以三個國家的侵略軍隊還沒有退出埃及國土以前；中國人民將繼續和全世界各國人民在一起，採取一切有效措施支持埃及人民，直到把侵略者從埃及領土上趕出去。

鮑爾漢說，我們絕不能聽任殖民主義者在同意停戰的幌子下繼續玩弄新的陰謀詭計。我們必須提高警惕，並採取有效辦法，制止英法殖民主義的侵略行為。英法以軍隊必須立即無條件地從埃及領土上滾出去。

鮑爾漢指出，中國和埃及之間，有着傳統的友誼。特別是我們兩個國家，都是從反殖民主義侵略的鬥爭中獲得自由和獨立的。我們是患難與共的朋友。

鮑爾漢說，英法殖民主義者和以色列的軍隊侵略埃及的行為，激起了全中國人民的憤怒。目前，全國規模支援埃及的運動已深入到中國的各個角落、各個階層中去，中國人民要用實際行動來表達我們保衛世界和平，支援埃及人民反抗侵略的堅強意志。

中國埃及友好協會副會長達浦生今天在會上首先致開幕詞說，協會成立標誌着中國埃及友好關係的發展。協會的宗旨是進一步加強中埃兩國的友好關係，支援埃及人民的正義鬥爭。

埃及大使拉加布也在大會上講了話。他代表埃及及全國人民熱烈歡迎中國埃及友好協會的成立，預祝協會獲得良好的成績。他希望這個協會的宗旨是使中埃兩國在政治、經濟、文化和社會等方面的觀點互相接近。

拉加布大使在回溯了中埃兩國傳統的友誼以後說，殖民主義各國不願意看見中埃兩國友誼的恢復和發展，不願意看見埃及成為一個獨立自主的國家，對友好的國家表示友好，對侵略的國家進行抵抗，它們看不慣這種新氣象，聽不慣這種新的歌曲，所以它們決定用武力來撲滅這個國家。大使強調說，他滿懷信心地希望亞非各國人民的相助合作和友誼，我們一定能使和平的敵人自食其果。因為我們的原則正如萬隆會議所宣佈的那樣，是把世界和平建立在堅定的基礎之上，這樣的和平才能保證全人類的安寧。大使的講話不斷被熱烈的掌聲打斷。

大會並一致通過了致埃及共和國總統納賽爾和埃及人民的電文，表示六萬萬中國人民將永遠同埃及人民在一起。大會還通過了一封電文抗議英法武裝侵略埃及，警告英法政府立即停止屠殺埃及人民，立即從埃及撤退全部侵略軍隊。

錫總理赴印參加科倫坡國家會議

【路透社科倫坡十日電】錫蘭總理班達拉奈克十日動身赴新德里，參加十二日開始的科倫坡國家會議。

其他四國——印度、緬甸、巴基斯坦和印尼的代表也將出席參加。

馬連良向北京埃及大使館表示支持埃及人民

十一月五日，北京戲曲界代表馬連良（中）等到埃及大使館，向埃使館代表表達北京戲曲界支持埃及人民的正義鬥爭。（新華社稿）

在開羅慷慨演說 納賽爾要外軍撤走

埃及決不接受喪權條件

阿拉伯國家鞏固團結 埃空軍仍存在

【本報訊】新華社訊：開羅消息：納賽爾十一月九日在開羅愛資哈爾大學發表演說，重申埃及決心要維護它的主權、獨立、領土和尊嚴。他說，「埃及決不接受任何侵犯它的主權或危害它的尊嚴的條件」。

納賽爾在這篇由開羅電台廣播的演說中說，埃及的自由和獨立必須得到保證，而後中東才會有和平。他說，「我們絕不投降。我們將為我們的尊嚴、光榮和祖國而戰鬥。」

納賽爾說，這是一個反對背信棄義和殘暴專制的鬥爭，也是一個政治鬥爭。他指出，他所說的政治鬥爭，就是維護埃及的政治權利的意思。他說，至於軍事鬥爭，這個國家的每一個人都為這種鬥爭作好了準備。我們已經宣布，只要在我們的領土上還有一名外國兵，蘇彝士運河就不會開始通航。

納賽爾總統說，「我的同胞們，這就是我們今天的態度。」「我們希望和平而鬥爭。我們今天的感情是：團結、力量、工作、決心、鬥爭和聖戰。」

納賽爾總統在回顧在西奈半島進行的抵抗以色列的戰役後說，陰謀是很清楚的：英國和法國是想要削弱埃及人民，希望削弱了的埃及軍隊分散開，去對付以色列。英法力圖使我們赤手空拳面對以色列，這樣英國就可以說，以色列已經打敗了埃及。

納賽爾說，「塞得港向整個世界表明了，埃及要繼續戰鬥，並堅持到最後。」這時，聽眾大聲歡呼。

他說，英國人以為這次戰鬥很簡單。塞浦路斯島上的專家認為這次戰鬥只需要二十四小時。但是，塞得港挫敗了帝國主義的陰謀。塞得港貢獻出了自己來拯救埃及。

納賽爾說，英國人說他們摧毀了埃及的空軍的說法只是空想。埃及的空軍是有意識地不採取行動，英國人所說的在地面上擊毀的飛機都是木頭做的假飛機。

他說：「當英法空軍派遣大批飛機來空襲的時候，我們面對着兩個可能性：我們的空軍是上去迎擊呢，還是把領空讓給敵人？我們認為必須挫敗他們的目的。儘管我們的駕駛員提出抗議，他們還是奉命不起飛。如果我們去迎擊英國人和法國人，我們將會損失我們的駕駛員。我們就把假飛機放在飛機場上，用這種辦法來保存我們的空軍。」他指出，艾登的打算落空了：「埃及的空軍仍然存在，並且正在等待着在戰鬥中輪到它來執行任務的時候。」

納賽爾總統指出，關於所謂阿拉伯國家在面臨英、法、以色列的侵略時沒有團結起來的說法是可笑的。他說，阿拉伯人在經歷了過去十天的事態發展後顯示出是團結、強大和堅毅的。「阿拉伯民族主義到處同我們合作來對付帝國主義。」

他說，沙特阿拉伯國王沙特、約且國王侯賽尼和敘利亞總統庫阿特利都表示願意提供援助，這證明了阿拉伯民族主義在今天是一種力量。

納賽爾說，「國王沙特打電話給我說，沙特阿拉伯的軍隊和金錢都供埃及使用。」「我們擔心約且的情況，而埃及的答覆是，約且的軍隊是能夠打退以色列侵略者的。」「我告訴沙特去同約且聯系，並且同它合作。同一天，侯賽尼國王用電話同我聯系說，根據我們之間的軍事協定，他準備做聯合司令部要他做的任何事情。侯賽尼的每句話都是算數的。我的答覆是，不要開闢對約且的新戰場，我們要集中精力在以色列和埃及的戰鬥上。」

納賽爾還說，敘利亞的庫阿特利總統也表示願意加入戰鬥，但是他沒有接受，因為他不願意把敘利亞也捲在內。

納賽爾還指出，艾登說，他是來保衛蘇彝士運河的。但是他作的一切都是阻礙蘇彝士運河。今天他們開始削減他們石油的消費，因為石油的供應被停止了。」

納賽爾說，英法政府的行為「就像真正的戰爭罪犯一樣，對埃及人民發動了謀殺性的戰爭。」「也就因此，這些罪犯們在國際舞台上是完全孤立的，所有人民的聲音都譴責背信的侵略」。

他說，全世界，每一個地方的自由人民都支持我們，埃及保衛了它的主權。

納賽爾說，「今天，我們的感情是：我們要用戰鬥來保衛我們的祖國。我們要和平，但是只有這種和平意味着自由和獨立的時候才要和平。」

首批聯合國部隊出發

丹麥軍飛那不勒斯

五十人明天轉瑞士飛往開羅

【法新社哥本哈根十日電】參加國際緊急部隊的第一批丹麥部隊官兵約五十人，十日已坐美國飛機飛赴那不勒斯。他們的裝備中有兩架吉普車和拖車，另有帳篷。所配備的武器是來福槍。

【路透社蘇黎世十日電】據十日消息，瑞士國營航空公司希望派出三架DC—六式飛機，穿梭飛行於那不勒斯和開羅兩地，運載聯合國中東國際警察部隊。

【法新社伯爾尼十日電】瑞士聯邦會議十日通知聯合國秘書長哈馬舍爾德先生，只須埃及政府同意讓飛機降落，它不反對使用瑞士飛機把聯合國國際部隊從那不勒斯運赴埃及。

【路透社威斯巴登十日電】這裏的美國空軍總部宣佈，參加聯合國警察部隊的丹麥和挪威兵士約八十人，十日將經過西德前往那不勒斯。

【路透社開羅十日電】聯合國國際警察部隊司令部的加拿大長官伯恩斯少將十日與埃及外長法齊討論國際警察部隊在埃及執行任務的詳細計劃。

伯恩斯又與埃及武裝部隊的軍官進行了會談。他將於十日下午飛回耶路撒冷他的總部。

聯合國軍事觀察員正在取道公路前往，他們持安全通過證，可以經過西奈半島，及穿過以軍和埃軍的防線。

聯合國的新聞處發言人不肯宣佈這批人員的國籍，但指出其中並沒有法國、澳洲和新西蘭人。

【路透社那不勒斯十日電】那不勒斯機場辦事人員十日說，瑞士航空公司的飛機將於十二日開始將聯合國「警察」部隊從那不勒斯空運去埃及。

他們又說，瑞士的飛機將可每天運出兵士約三百五十人。

【路透社渥太華九日電】參加聯合國警察部隊的加拿大分遣隊將在二十一日或二十二日之前離開哈里法克斯。

特務遍地 自由毫無 台灣民憤日益加深

「朝日新聞」駐台北記者報道

【中國新聞社北京十日電】東京「朝日新聞」前駐台北特派記者河村報道，他在台灣呆了一年半以後回到日本時，首先深切地感覺到的是「自由」。這是因為台灣在政治、經濟、言論、文化等一切方面都實行了嚴厲的統制。

「朝日新聞」從十月二十四日到二十七日連續刊載了河村的這篇題為「從台灣回來」的文章。

文章說，在台灣同青年們談話，如果談到戀愛、婚姻、打破舊習等等問題，他們都很爽朗地積極發表意見。但是，一談到批評政治和社會制度，他們就閉口不談了。在台灣談論這樣的問題，除開最親密的親友以外，好像都是禁忌的。這是因為那裏有所謂「特務的眼睛」的緣故。普通商人、三輪車夫、女招待、侍者，乃至旅店和飯館的老闆，都可能是特務警察，所以究竟誰是特務，完全不可能知道，這就好像是所謂隱身警察一樣。如果不留神亂說一通，就有被帶到警署或保安司令部關起來的危險。關於這種情況，我自己也有過不愉快的體驗。到處都密佈着這種特務警察的神經，國民也很了解這種情況，因此，國民的不滿就越來越大了。保安司令部人士透露說：「這個組織時常為了私仇，或者為了表現自己的成績，提出毫無根據的虛假報告，以致有時會造成困難的情況。」

河村報道台灣資本向外逃避的問題說，因為實行嚴格的匯兌管理，資本很難逃避，所以人們想出了各種各樣的手段向外逃避資金。前來台灣考察的日本某貿易公司的一位人士說：「一個台灣人對我說：『你在這裏（台灣）不管用多少錢，全部由我供給。但是，請你替我把同樣數目的金錢存在日本。』他的話使我吃了一驚。」像這種情況，錢的數目雖然不多，但這是一個例子，表現了台灣人的不安心理。

河村寫道：關於「反攻大陸」的可能性的問題，在台北的有見識的人中間，抱有悲觀論調的人很多。

文章還說，蔣介石六十萬軍隊也好，經濟開發也好，一切都依靠「美援」。但是，台灣在財政上仍然很窮困。因為，國府（指蔣介石集團）的預算每年都不宣佈，所以不大清楚，但據推測，本年度為三十九億多元，省政府預算為二十五億零九百多元，共計六十四億多元台幣。在這裏面，三十九億元預算中有百分之八十以上是軍事費。所以在總預算裏面，軍事費約佔百分之五十。照這種情況來看，財政窮困也是理所當然的。

一部珍貴的文獻片 「偉大的孫中山」攝成

定明天——中山誕辰九十周年紀念日上映

【中國新聞社北京十日電】影片「偉大的孫中山」由中央新聞紀錄電影製片廠攝製完成。影片將在孫中山先生誕辰九十周年紀念日——十一月十二日上映。

這是一部文獻影片。它從中山先生度過童年的地方——廣東省中山縣翠亨村中山故居開始。接着，介紹中山先生早年在國外團結革命志士，先後組織「興中會」、「同盟會」，不屈不撓地領導民主革命，以及多次組織武裝起義，付出重大的犧牲，終於在一九一一年舉行辛亥革命，成立中華民國，中山先生被舉為臨時大總統等情況。

影片拍攝了中山先生的上海故居。中山先生在一九一二年受帝國主義無恥走狗竊國賊袁世凱的逼迫辭去臨時大總統後，在這所故居開始和中國共產黨、和蘇聯進行了接觸，並完成了「民權初步」、「孫文學說」、「實業計劃」等不朽著作。

影片通過許多珍貴的文獻、照片，說明中山先生晚年在政治上和思想上的重要發展，特別是一九一七年偉大的十月社會主義革命勝利後，中山先生接受中國共產黨的建議，確定「聯俄、聯共、扶助農工」的三大政策，改組國民黨，並發表有名的「中國國民黨第一次全國代表大會宣言」，對三民主義作了新的解釋等情況。從影片上，可以看到中山先生親筆寫的「今後之革命非以俄為師斷無成就」字跡。

銀幕上留下了永恆難忘的歷史鏡頭。其中有三十多年前中山先生在廣東省韶關舉行的北伐軍誓師大會上向士兵發表演說和北上的情景；還有中山先生靈柩由北京運往南京中山陵的真實情景。影片還拍攝了人們永遠追念中山先生，國內外著名人士瞻仰中山陵、中山故居的情況。

影片最後紀錄了孫中山先生偉大的愛國思想，終於在一九四九年，在中國共產黨領導下實現的情形。

黎巴嫩碼頭工人 拒為英輪卸貨物

約且禁止法國貨入境

【路透社安曼十日電】約且首相納布爾西十日頒佈國防命令，宣佈從本月份起，禁止輸入法國貨物。在此之前，約且因法國干涉埃及，已宣佈與它絕交。

據說，約且政府又計劃對法國實行文化抵制。

【法新社黎巴嫩首都貝魯特十日電】英國貨船「諾爾曼太子」號，因為碼頭工人反對卸下它的貨物，已在貝魯特港停頓了二十四小時。碼頭工會已在數天前原則上決定抵制英、法輪船，但把這個決定付諸實施，這還是第一次。

孫中山誕生九十周年 椰城華僑開紀念會

僑緬老同盟會員談孫中山理想

【中國新聞社北京九日電】雅加達消息：「紀念孫中山先生誕生九十週年籌備委員會」已經在這裏成立。在委員會的八十多個委員中間，很多是以前興中會、同盟會的會員和老國民黨員。孫中山先生生前的衛士林國興先生也是這個委員會的委員。

這次紀念會將在十一月十二日晚上在這裏的體育館舉行。

據悉，孫中山先生誕辰紀念會也將在印度尼西亞的其他大城市舉行，其中包括萬隆、泗水、巨港、三寶壟、馬辰等城市。

【本報訊】新華社仰光十日電：僑居在緬甸的老同盟會員在紀念孫中山先生誕辰九十周年前夕，紛紛在華僑報紙上發表感想。

曾經參加過「黃花崗起義」和「護法之役」的曹滌宇說，在人民時代紀念孫中山先生誕辰九十周年是具有歷史意義的。孫中山先生致力革命的目的就是在求中國的自由平等。今天中國人民當了家，孫先生「反對帝國主義」、「以俄為師」的思想和主張已經切實地實現了。帝國主義百年來在中國造成的惡勢力也完全被剷除了。這位七十五歲的老同盟會員說，我在晚年能親眼見到祖國強盛，心情的愉快是可以理解的。

八十多歲的李政文興奮地說，孫先生建設祖國的理想在人民政府的領導下，已經全部實現。這位曾經在海外辦實業的老先生說，祖國興辦複雜的汽車和噴氣飛機已經相繼在祖國製造出來了。我們日日盼望的祖國工業化的理想，現在已經開始實現。他說祖國需要一個和平環境進行建設，他籲請有卓識遠見的國民黨人和熱愛祖國的華僑以最大的努力來敦促以和平協商方式解決台灣問題。

六十三歲的老同盟會員胡世忠說，「孫先生一向主張和平，主張國共合作」。他說，人民政府提出的爭取和平解決台灣問題的主張，同孫中山先生統一中國的理想是完全一致的。他相信，凡是孫中山先生的信徒，都會擁護人民政府的這一主張。

老同盟會員黃錫智和李長賀等也都發表了他們的感想。

印尼制憲議會開幕

蘇加諾強調反對資本主義與封建主義

【路透社萬隆十日電】印尼總統蘇加諾十日建議共和國應採取的憲法形式時，拒絕了資本主義、封建主義和「西方的自由民主」。

他在印尼民選的制憲議會上致詞，促請以建立「一個保證安全、繁榮和信教自由的統一的全民國家」的理想為基礎的一部憲法。

制憲議會十日正式開幕，當選的五百二十名議員中，有四百二十五名出席。

總統致詞後便宣佈休會。

【法新社雅加達十日電】印尼總統蘇加諾十日在萬隆對新成立的制憲議會說，「殖民帝國主義」仍然念念不忘要推翻亞非國家的獨立。

他把亞非國家的獨立比擬為「一座圍城」，他說：「外有虎視眈眈的敵人，他們伺機發動進攻，同時也在我們內部有「間諜和第五縱隊」，他們到處進行挑撥離間，鼓勵人民出賣國家，以圖挫折我們的精神和意志。」

他再一次提出他的倡議，主張各政黨化除歧見。他說：要不如此，「革命就會爆發」。他又說，要在國內復活封建主義的主張，簡直就是在歷史上要倒退幾十年。

日航空公司有計劃 開闢北京東京航綫

同時開闢東京海參崴線

【法新社東京十日電】據東京十日消息，有一家日本航空公司計劃要開闢東京至北京和海參崴的定期航空線。

日本直升飛機公司的發言人對法新社記者說，他的公司曾向政府申請准予派機去這兩個城市「試航」。

這間公司目前有二架DC—三式飛機，依照它的計劃，飛海參崴的航程需六小時，飛北京需十二小時。

這位發言人又說，鑒於日蘇恢復外交關係和日本旅客赴中國的愈來愈多，他的公司認為實在有急速開闢這兩條航線之必要。

法國人道報遭暴徒搗毀

【本報訊】新華社北京九日電：據塔斯社巴黎消息：法國一些反動集團和暴徒，利用匈牙利反革命暴亂的失敗，對法國共產黨進行法西斯襲擊。十一月七日晚間，巴黎的一羣反共暴徒襲擊了法國共產黨中央委員會的辦公處。暴徒破門而入，搗毀了許多傢具和設備，並且放火燒了這座房子。「人道報」和「解放報」報館也被暴徒搗毀。反動分子還襲擊了其他一些城市的共產黨組織的建築物。

法國勞動人民對這種法西斯暴行表示極大憤慨。巴黎的勞動人民七日組織了示威遊行，反對這種暴行。

八日上午巴黎沒有出版任何報紙，因為巴黎各報紙印刷廠職工為抗議反動分子襲擊「人道報」和「解放報」而宣佈罷工一天。

八日晚間，儘管警察當局禁止，巴黎勞動人民還是在巴黎最大的廣場之一——共和國廣場舉行了勞動人民的大示威。

南匈間鐵路貨運已恢復

【路透社倫敦十日電】南斯拉夫通訊社十日報道，南斯拉夫與匈牙利的鐵路貨運交通，在中斷半月之後，現已恢復。

越南以大量物資援助匈牙利人民

【法新社西貢十日電】河內電台十日下午廣播，越南總理范文同九日致電匈牙利工農政府部長會議主席卡達爾，越南政府已決定以三千萬盾的物資援助給予匈牙利人民。

聯合國大會明開幕

特別會議通過要求蘇聯撤兵案

西方運匈醫藥用品中發現藏有軍火

【路透社紐約九日電】聯大特別會議十日將舉行兩次特別會議，討論中東問題和匈牙利問題。官員們說，這兩個項目將列入聯大常會的議程。常會已定十二日開始。特別大會將要到十二日國際標準時間二十時常會開始時才解散。

特別會議將同時提出一項附帶提議，聯大接受這兩個項目，如局勢需要討論，應予先行討論。這樣，在大會三個月的會期中，隨時可以根據這個程序，要求停止在討論中的問題，而討論匈牙利問題或中東問題。

【路透社紐約九日電】聯大特別會議九日晚通過一個議案，要求蘇軍立刻退出匈牙利，並要求一俟匈牙利法律和秩序恢復，立刻在聯合國監督下進行自由選舉。議案以四十八票贊成，十一票反對，十六票棄權通過。共產國家和印度反對這個議案，亞、非洲大多數國家棄權。

聯大通過了美國的提案，要求蘇聯停止干涉，並以運輸和糧食分配以及藥物供應匈牙利；又要求聯合國訂出一個援助匈牙利難民的統一計劃。美國提案以五十三票贊成，九票反對，十三票棄權通過。

【法新社維也納九日電】布達佩斯電台九日晚廣播，匈牙利政府證實，從西方各國運往匈牙利的食物和藥品援助已禁止入境。匈牙利政府頒佈這一禁令，理由是因為發現運入匈牙利的救傷藥品內藏有軍火。

布達佩斯電台說，有若干這樣偷運軍火入境是「霍爾第法西斯分子」幹的。霍爾第是二次大戰前的匈牙利攝政，他當年是海軍上將。

電台又廣播，經過南斯拉夫政府轉交的國際紅十字會的援助，現已運到。電台說，這一援助是「樂於接受」的，因為是經過南國運來的，就保證了不會有偷運軍火的情況。

【法新社巴黎十日電】布達佩斯電台十日廣播，匈牙利外長霍瓦特定於十日動程赴紐約，參加聯合國辯論匈牙利問題。

阿拉伯國家有意向 在開羅開亞非會議

【路透社開羅十日電】中東通訊社十日報道，阿拉伯政府刻在開羅舉行會談，商討在開羅舉行第二屆亞非會議的計劃。

在英、法宣佈決定要干涉中東之後，蘇聯曾建議召開萬隆國家會議。

有關的二十九個國家，曾於一九五五年四月在印尼的萬隆開會，奠下亞非合作的基礎。

三個五年計劃期內 桂建三百拖拉機站

今年建立六個明年續建六個

【本報南寧六日專訊】廣西全省今年建立了六個拖拉機站，已有各種拖拉機三十七台。

六個拖拉機站分設在邕寧專區的邕寧，宜山專區的柳城，桂林專區的鹿寨，平樂專區的平樂，容縣專區的玉林，百色專區的田陽各縣。都在今年三月至六月先後投入生產。預定今年代農民耕的田地共六萬畝，目前各個站都在進行多種的代耕工作。

廣西省人民委員會計劃明年再在全縣、柳江、賓陽、桂平、橫縣、北流等地再建六個拖拉機站，六個站的站長人選已派定，並已開始在南寧學習拖拉機站的經營管理，為適應今後拖拉機站的發展，在柳州舉辦了一個拖拉機訓練班，訓練駕駛和修理人員，第一期六十人已畢業。第二期已於十月六日開學，學員增至二百多人。

廣西省黨政領導方面，計劃在三個五年計劃期內，在全省建立三百個拖拉機站，要使三千萬畝土地改用機械化耕種。

廣西民革開座談會 討論和平解放台灣

前國民黨軍政人員多出席發言 希望台灣香港舊同事靠攏人民

【本報南寧六日專訊】中國國民黨革命委員會廣西省委員會，上月廿四日在南寧廣西省政協禮堂舉行座談會，討論響應周總理號召和平解放台灣問題。到會的有陳雄、莫樹杰、張光瑋、韋瑞霖、蔣晃、林虎、林少波、匡世熙、李徵、馮璜、何標、李如杰、黃夢年等人，他們都是解放前廣西國民黨中上級的軍政人員，現在皆分別任中國人民政治協商會議廣西省委員會委員，及廣西省人民委員會參事等職。各人在發言中對於目前在台灣、香港的舊朋友、舊同事，都誠懇寄意，希望他們響應周總理的和平解放台灣號召，投向祖國，靠攏人民，以各人自己過去幾年的經歷證明，所有顧慮完全可以消除，人民政府決不咎已往，而且歡迎回來共同參加祖國的建設事業。

下面是他們的發言紀錄：

起義是光榮的 不要疑慮徘徊

莫樹杰張光瑋懇切致意

莫樹杰：廣西解放後，台灣有些人說我已被槍斃了，我自一九四九年投靠人民，率領軍隊接受改編，一直生活得很愉快，我是國家機關的幹部、省政協的常務委員。我一家十幾口人，除了大兒子莫定業隨國民黨逃去台灣，其餘都得到國家的培養，還光榮的參加了青年團、少先隊。次兒在師範學院畢業後，現在南昌當教師，另外幾個兒女現在工學院、師範、中學、小學讀書，得到助學金和福利費的補助。以今比昔，新社會制度是可愛的！

在台灣的舊友們，你們已到了棄暗投明的最後時候了，應該堅決地站在愛國主義的立場，掌握自己的命運，爭取光明的前途！周總理已提出了和平解放的號召，如果不相信，任何人都可以回來看看，這難道不是仁至義盡的號召嗎？我以前曾多次寫信給舊識舊友，並寫信給我的小兒莫定業，希望他們回來。中國人民是一定要解放台灣的。你們不要錯過這時機吧！起義是勇敢的、光榮的行動，我就因此而感到自豪，感到驕傲。」

張光瑋：爭取和平解放台灣，是每一個公民的責任，我願對留在台灣和海外的國民黨軍政人員中的親戚朋友說幾句話。我相信在這個時候，正是他們走投無路，痛苦徬徨的時候，他們也許還有一些顧慮，對於生命的安全，他們也許還沒有甚麼保障，因為他們也許沒有看見和平解放後湖南、新疆、西藏的事例；回到國內後，對於新社會的生活怎樣過了。其實這些顧慮是可能不必要的。他們應知道，在國內只要不剝削勞動人民，是一樣可以過活的，而且過得輕鬆愉快，不像他們在舊社會和現在的台灣，既要仰承美帝的鼻息，又怕野心家推翻自己，時時提心吊膽的，這與社會主義的自由生活是不可同日而語的。就以我來說吧，解放前，我是國民黨的黔桂邊區綏靖司令官，一九四九年冬靠攏人民後，黨和人民政府不但不咎既往，還給予崇高的位置、優厚的待遇。我和我的家人都各得其所：我的長子長媳現都在農業區工作，次子在華中工學院讀書，三子在鄭州黃河水利委員會勘察設計院工作，小女在柳州高中讀書，我現在是人民政協廣西省委員會的常務委員、省人民委員會的參事。這都是政府的安排、培植，使我衷心感激，也是我始料所不及的。

張發奎夏威 你們的同事周祖晃勸你們放心回大陸

周祖晃：前幾年，我聽到很多關於我的謠言，說我被送去勞改，受了許多侮辱，真是可笑。事實上，我很得到照顧，人民政府對我很好，我現在是廣西省人民委員會的委員，參事室主任，廣西省人民代表。我家裏人多，共有十三口人，除一個在桂林外，其餘都在南寧，我的兩個大兒女已在武漢的大學裏唸書，兩個在南寧讀中學，還有三個讀小學。政府為了照顧我人口多，除我的薪工收入外還有多人口的補助，我住的三間宿舍房子，很寬敞，連水電和公家的傢具一起在內，每月才收二元多，實際上是等於不要付錢，而因為我有病，還特別騰較為清靜的獨立新房子給我住。我從一九五二年底就開始患肺氣腫和高血壓，血壓經常有二百多度，首先在省人民醫院住了一年多，後來又在療養院住了一年多。醫療費全是公家出的，現在還在療養，但每月薪工一直是照領的。

過去，我對共產黨也是不認識的，幾年來我認識了，共產黨的政策是正確的，實事求是，大公無私，幾年來就做出這麼大成績，事實擺在面前，誰也不能不相信。照這樣下去，我們中國的希望大得很，過去我不認識他，現在我是衷心的佩服。

現在香港、台灣的許多老上司、老同事、老朋友，如張發奎、張任民、夏威和其他許多人，我想他們也還有許多顧慮，我希望這些老朋友們都響應和平解放台灣的號召，回到祖國來，顧慮是根本不必要的，人民政府是很歡迎的，不要錯過這個機會。

愛國一家 無分先後

蔣晃勸黃旭初、張威遐、張任民等及時回頭

蔣晃：我想現在台灣、香港和海外的朋友們的處境是困難的，心情是苦悶的，思想上的矛盾是很多的，這大概和我在廣西將解放前夕的思想情況差不多。過去我受了不少虛偽欺騙宣傳，對共產黨不了解，對共產黨三十多年來真正為人民幸福做的工作完全無知。因此我在解放前兩三年的反共反人民的罪惡很大，特別是擔任百色第五區保安副司令兼萬岡偽縣長任內的反人民罪行最為嚴重，現在台灣和港九的舊上司、舊同事，如黃旭初、夏威、張威遐、蔣繼伊、張任民、蘇新民、梁學基、謝鳳年、陳壽鸞、李新俊、程思遠、覃運芳、黃中強、韋鎮、農暎等人都是很清楚的。我在萬岡縣的一本反動書「萬岡戡亂紀實」，這本書現在還存在博物館內，如果不是共產黨的政策正確偉大，不究既往，不念舊惡，這本書就是對我判罪的有力根據。但是共產黨對待起義人士的歷史罪惡是看成歷史罪惡，不當成現行犯罪，只要自己認識這是罪惡，徹底改正錯誤，重新為人民服務，黨和政府是很歡迎這種態度的。

我一九五〇年十月 [illegible]

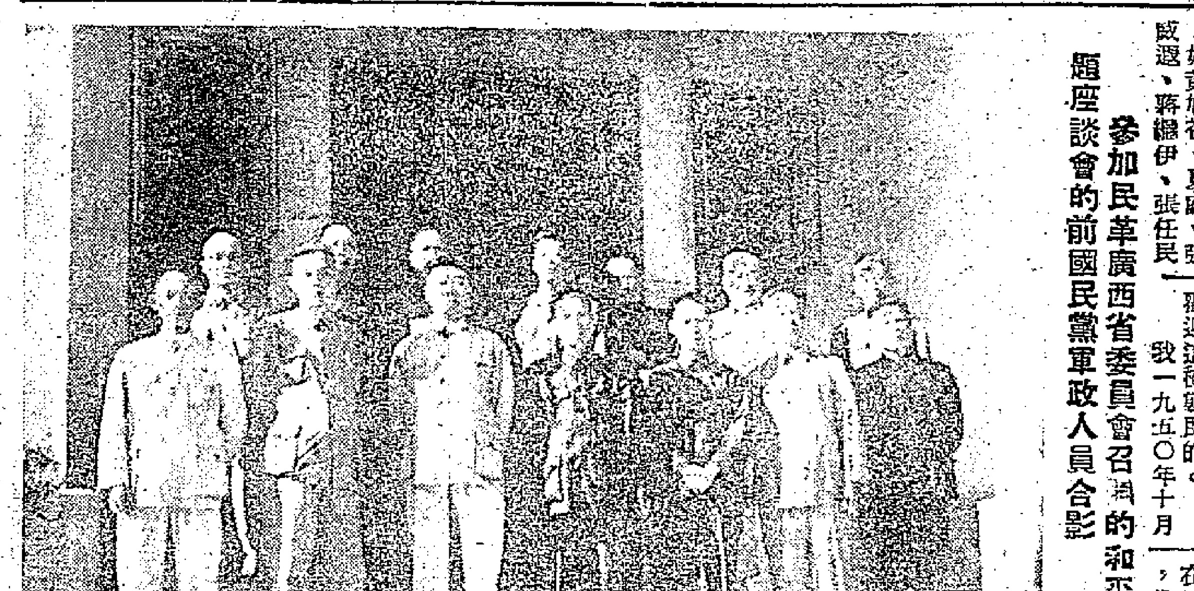

參加民革廣西省委員會召開的和平解放台灣問題座談會的前國民黨軍政人員合影

反動派復辟永遠是幻想

林虎韋瑞霖勸舊友審度時勢快快歸來

林虎：解放後我就參加革命工作。解放以前，我已年紀很大，自己的生活也很好，是能作些有益於人民的事情。人民政府對我也很好，我感到很大的愉快。我不能勉強多少，並不能作多少，就在台灣的 [illegible] 起就在廣西省人民政府工作，現在又是廣西省政治協商會常務委員，還發了不少相當重要的工作，待遇很好，公家給我住的房子比我過去自己的房子好，房租水電不收費，生病有公費醫療，我的大兒二兒都已在高中唸書，三個在師範附中，還有一個在小學，兩個由保姆帶，因為我子女多，公家還補助保姆費，這種革命大家庭的溫暖，在舊社會是想不到的。現在台灣和香港的朋友們，有的也許懷疑，或是顧慮面子，我們要說：「周總理說過：愛國一家，無分先後，靠攏人民，就是光榮。」

我們共產黨和人民政府是說到做到的，一句話都不講空話。周總理已提出了和平解放台灣的號召，對既往不咎，對在台灣和香港的國民黨軍政人員，他們應該審度時勢，快快歸來！

韋瑞霖：在台灣和香港的國民黨軍政人員，還有許多沒有回祖國來。他們為什麼不回到祖國來呢？我想可能是這幾種錯誤的思想所致。一種是不甘心失敗，幻想國民黨反動派復辟；一種是顧慮投靠人民丟面子，一種是顧慮自己的罪過，一種是擔心要學習。我是過來人，我對這幾個問題體會較深，可以懇切地告訴他們：今天中國人民已經結成了鋼鐵般的堅強團結，美帝扶持的復辟是永遠不能實現的幻想；至於做革命工作，遲早先後的，同樣是光榮的；至於顧慮丟面子，我在解放前也有這種顧慮，當我率部靠攏人民以 [illegible]

棄暗投明 事不宜遲

馮璜黃夢年林少波說靠攏人民前途好

馮璜：我對留在台灣空軍中的廣西航校學生說一句話 [illegible]

黃夢年：[illegible] 外的朋友們，總之，在台灣、海外的都是不必要的。一切顧慮，只要回到愛國主義的旗幟下，在歡迎你們來的！人民是歡迎祖國的，李德鄰、黃旭初三位先生，一生中都曾有過實現孫中山先生的三民主義的領導，在共產黨的領導下，現在三民主義完全實現了，三位先生希望這三位先生拿出大智大勇的精神，率領流落台灣和海外的國民黨軍政人員，回到祖國來！

林少波：[illegible] 早日棄暗投明，回到祖國懷抱。假若他們的父子家人對祖國還存有疑慮，周總理也曾說明過，他們可以回大陸來看看，也可以給他們短期的省親，以後來去都自由。以便會見親友，保證不會有人干涉。周總理的話，是對國家人民負責的話。

言論很自由 職業有保障

何標陳雄談親身感受

何標：解放前，一般的知識分子，尤其是從事文化教育的知識分子，都感受三種痛苦：（一）為入學難，畢業難，即使畢業了，也沒有機會升學；（二）畢業即失業，而職業是沒有保障的；（三）遇到疾病，停學停職的。解放後情況就完全兩樣了，我家裏十一口，就有兩個子女都已在工作，另外兩個子女得到國家的培養，一個在武漢大學讀書，一個在華南醫學院，我自己幾年來也一直在工作，沒有受失業的苦。

陳雄：[illegible] 就是有病，會休養一年多，也一樣得到人民政府的照顧，得到薪水生活的保障，有從事勞動的權利，有從事教育的權利，只有在新中國，才能做得到，同樣可以的享受。也是到今天，才擁有一點點的權利。到 [illegible]

中山先生紀念物 穗搜集到數百件

將陳列中山紀念堂內供參觀

【本報廣州九日專訊】廣東省、廣州市孫中山先生誕辰九十周年紀念籌備委員會最近已搜集得一批有關孫中山先生生平的照片和紀念物，準備陳列於中山紀念堂供各界參觀。

搜集到孫中山先生生平的照片有百多幀；孫中山先生的著作，以及後人所寫關於他的生平和學說的文章共有百多種。

此外，還搜集到孫中山先生的遺物多種。其中包括有：他的遺墨，他在香港雅麗氏醫院附設醫科學校讀書考試時得第一獎的英文外科辭典，他創辦的建設雜誌和民報雜誌等等。

這些資料原都是由中山圖書館、博物館和中山大學保存的。

這幾天，籌備委員會特地邀請市文史館副館長胡根天、華南師範學院歷史系教授李稚甫、中山大學歷史系教授金應熙、陳錫琪等把這批資料作仔細鑒定後，選出三百多件，準備在中山紀念堂內陳列。

中山先生故鄉設賓客招待所

兩層洋房接待參謁賓客

【本報中山十日電話】中山縣撥款四千元在中山先生故鄉左側購置了一座兩層洋房，作招待遠道來參謁中山先生故鄉的賓客。這座招待所今天已修葺完成，明天開始接待賓客。

周總理讚美粵劇

美如南國紅豆人人為它相思 馬紅談在京滬演出拍片觀感

【本報廣州九日專訊】中國戲劇家協會廣州分會九日下午在廣東粵劇團內舉行歡迎會，歡迎廣東粵劇團到滬拍片的全體團員公畢歸來。

馬師曾、紅線女在歡迎者的熱烈掌聲中講述了在北京、上海演出、拍片時的觀感。馬師曾說：他們在北京演出時接到許多從各地寄來的信，人們在信裏熱情地要求他們到各地去巡迴演出，周總理特地買了票到大眾劇場去看他們的演出，劇終時並到台上去祝賀他們，慰問他們的生活和待遇，對他們的演出備極讚揚，用「南國紅豆」這樣一個美麗名詞來稱贊他們。並勉勵他們不要驕傲，要繼續努力，使祖國這朵花開得更燦爛。周總理對戲劇界的人的關懷和愛護使他們感動。馬師曾說，紅豆是堅實的，顏色光潤美麗，我們粵劇也要像紅豆一樣堅實、一樣美麗，放出異彩，使人人為它相思。他談諧而幽默的話語，引得哄堂笑起來。

紅線女在歡迎會上表示在北京、上海演出心情愉快，同時感到無限光榮。

港澳輪

船名	往澳	返港	泊碼頭	電話
大來	下午二時	半夜二時	德輔道中頭號碼頭及大陸碼頭	二六七一九 三九〇九一
佛山	下午三時	半夜三時	元安碼頭	二四七三七 三七九〇九
德星	半夜12時	下午三時	大興碼頭	二〇〇五四 二五九六六

特別班：德星逢星期日及公眾假期與大來逢星期六及公眾假期港開下午二時半

中國名醫陳伯壇門人 東方及漢興醫學院教授 彭錦棠醫專 頭暈心悸

專門實學 與別不同 痔科專家 陳志堅醫館 最近治癒醫案

高陞大戲院（電話）27139 女鐵公鷄

下期獻映 遺腹子

環球 今天選映 寡婦春情

京華 擒兇記

東方 寶雲尼車站 "BHOWANI JUNCTION"

都城 大華 連日滿今續映 大戰紅河邊 RED RIVER

百樂門 百戰英雄

寰光 平岡雙雄

歐德禮

大順康 直往 暹羅 十一月十五、十六日落貨 十一月十六日下午開行 S.S. TAISHUNHONG 順昌航業有限公司啓

大寶石 往西貢 金邊 十一月十三、十四日落貨 十一月十四日下午開行 S.S. TAIPOOSEK 順昌航業有限公司啓

瑞宮戲院

惠刊廣告 請撥電話 三七二二三

今天禮拜四日夜場 木下大馬戲團

小舞孃 歡場女兒的血淚史！ 今天續映

慰問熱情渡洋而至
旅英僑胞寄款來
港幣一千七百元送工聯撫卹死傷工人
致函表示對特務分子的暴行深表憤怒

【本報訊】本報昨天收到旅居英國利物浦的一羣華僑工人匯來的捐款英幣一百零八鎊十先令，折合港幣一千七百三十六元（曲氏匯紙一張：NO.XG.476841，見圖片），託本報轉交工聯會慰問死難工人家屬及受傷工人。並致函本報，信中說：

「我們是海外華僑工人，對於特務分子製造慘無人道的九龍暴動事件，使一般善良的勞動人民遭遇暴徒瘋狂搶劫燒殺。我們聽到這消息都深爲震驚。這種特務分子比日寇三光政策尤爲殘酷，對這種比野獸還兇惡的行爲，我們海外華僑無不感到憤怒和痛恨。

「我們除對死難同胞工人致哀悼外，特將我們一些捐款寄上（合港幣一千七百三十六元），請轉交港九工會聯合會，以作慰問死難工人家屬與受傷工人。這是我們的一些棉力，也就是工人團結互助應有的精神。旅英利物浦華僑工人同啓上。十一月五日」

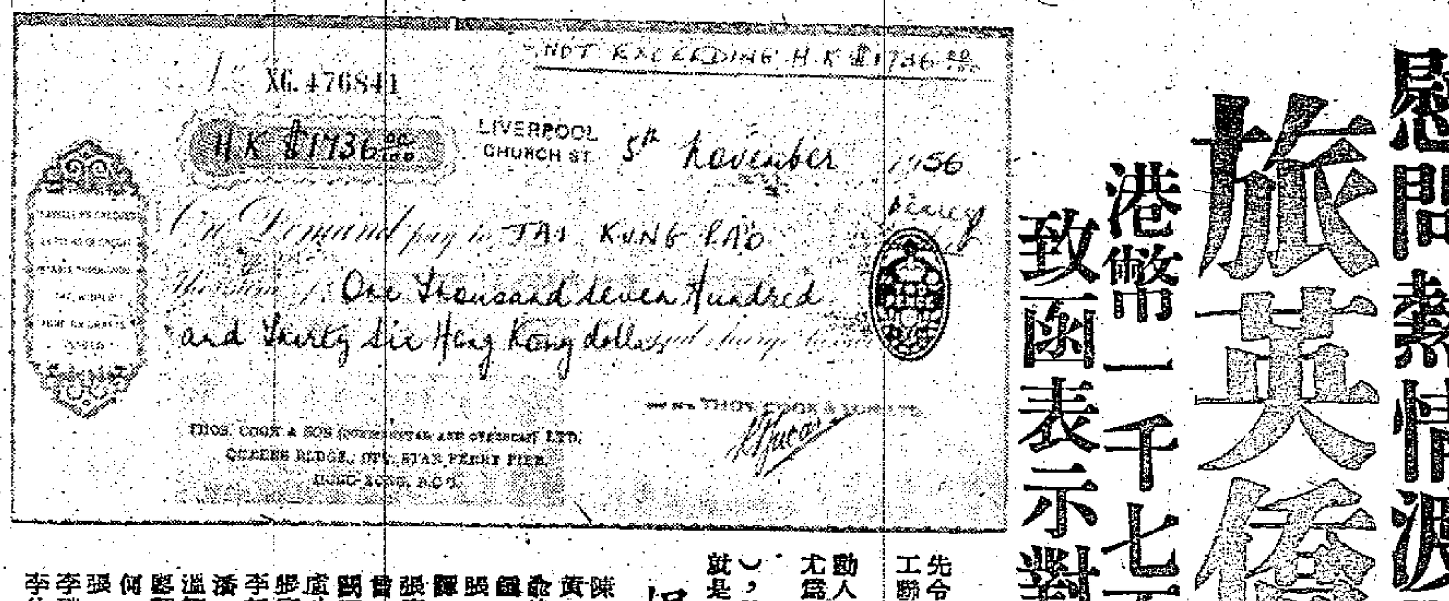

捐款僑胞芳名

這是九十五名旅英利物浦華僑工人捐款者的名字和他們捐款的數目：

陳容	十鎊	國保	五鎊	李卓高	五鎊	曾錄	五鎊	陳燦	五鎊
黃德	三鎊	李坤	二鎊	陳全	二鎊	蔡國榮	二鎊	潘志成	二鎊
俞煥富	二鎊	李添	二鎊	曾伙	二鎊	林光照	二鎊	陳華生	二鎊
鍾勝	一鎊	陳文保	一鎊	張炳	一鎊	李富	一鎊	巫來	一鎊
張木	一鎊	翁九章	一鎊	許來	一鎊	翁添	一鎊	王水祥	一鎊
譚才	一鎊	張啟	一鎊	溫國興	一鎊	鄧申發	一鎊	溫國才	一鎊
張官興	一鎊	羅來	一鎊	何新發	一鎊	劉權	一鎊	沈忠岳	一鎊
曾金	一鎊	黃仕林	一鎊	黃俊成	一鎊	張來興	一鎊	張奇	一鎊
關來	一鎊	李牛頸	一鎊	鄧安	一鎊	成添	一鎊	蔡發	一鎊
盧少中	一鎊	梁華	一鎊	黃欽	一鎊	李芳	一鎊	鄧全	一鎊
張官生	十先令	侯牛	十先令	溫賽	十先令	陳爆來	十先令	黎炳	十先令
李新伯	十先令	黃四	十先令	黃吉慶	十先令	傅生	十先令	袁倫	十先令
潘祥	十先令	駱有	十先令	路清	十先令	王九	十先令	黃俊芳	十先令
溫鑑平	十先令	林牛	十先令	黃俊才	十先令	鄧明	十先令	廖清有	十先令
鄧觀華	十先令	廖彭明	十先令	何志光	十先令	廖谷富	十先令	張奕芳	十先令
何洪	十先令	巫鋼華	十先令	劉水勝	十先令	傅其泰	十先令	李生	十先令
張賢	十先令	曾興	十先令	陳馬材	十先令	劉希錫	十先令	張發	十先令
李瑞廷	十先令	張國	十先令	黃偉	十先令	李壽	十先令	張明	十先令
李仲賢	十先令	鍾華	十先令	楊有	十先令	陳有庚	十先令	陳馬生	十先令

慰問各業受害工人
工聯發款逾二十萬
受傷者熱淚盈眶感謝祖國支持
一致指斥國民黨特務血腥罪行

【本報訊】港九工會聯合會救助九龍暴動事件受害工友及同胞委員會昨天繼續發放慰問金。領款的有紡織染、膠器、搪瓷、樹膠、手車、政軍醫、理髮等業受傷工人四十五人，發出慰問金二萬四千一百元。連前三天發放的慰問金合共港幣三十萬零七千七百元。

【本報訊】在九龍暴亂事件和荃灣大慘案中受傷的工人和死者家屬昨獲受到親切的慰問。當他們接受了祖國慰問金的時候，流出了交織着悲痛與感激的熱淚。他們說：「祖國同胞對我們的照顧與支持，鼓舞了我們的信心。我們今後要繼續加強團結，辦好福利。」受傷的工人發國斥責國民黨特務的罪行，並表示對這些慘無人道的暴行，將永遠不能忘記。

昨日被慰問的受傷工人，包括紡織染、膠器、搪瓷、樹膠、手車、理髮、政軍醫等各業工人。港九工會聯合會理事長陳耀材及工聯救委會的代表分別前往慰問，和各受傷工人圍在一起，親切交談，就如兄弟姊妹們在家中聚會一樣。陳耀材及救委會代表還向受傷的工人細心詢問傷勢和治療情況，安慰大家安心靜養，把創傷醫治好，有什麼困難，可以盡量提出來，共同設法解決。

陳耀材及救委會代表昨日抵達荃灣港九紡織染業職工總會荃灣工友服務部，向南海、會德豐、寶星、九龍、東南等紗廠的受傷工人慰問。他首先祝福受傷工人早日恢復健康。陳耀材說：「祖國同胞十分關懷大家，已經匯來款項慰問，使遭受國民黨特務分子傷害的工友同胞得到妥善的安置。這就表示：祖國時刻在關懷我們，支持我們。」各受傷工人接受祖國慰問金時，眼裏充滿了感激的熱淚。其中一個背部受傷的工人站起來說：「祖國同胞給予我們溫暖。這種崇高的感情，使我們受傷的工友加強了信心，我們今後要更加擴大團結，辦更多的福利事業……。」

他轉身指向屋角，那裏有幾個泥水工人正在進行修葺被暴徒搗毀的地方，說：「現在，我們的服務部又快要修理好了，而且還要比以前更好。我們大家現在不是又在服務部聚會了嗎？」

另一些受傷工人講話時，首先表示感謝祖國人民及港九各界同胞對他們的關懷與支持。他們激動地說：「殺人放火的國民黨特務分子所製造的血腥罪行，只是增添了人們的仇恨。我們要化悲憤爲力量，擴大團結，辦好與發展福利事業。」

紀念中山先生誕辰
澳門各界舉行大會
從今日起一連三天都有紀念會
各業工人及婦聯會等今天舉行

【本報訊】澳門各社團紛紛籌備紀念孫中山先生誕辰九十週年。

澳門各業工人定十一日下午八時，在工人康樂館內舉行紀念大會，並廣邀各業工人代表參加。

澳門工聯總會定十二日下午八時，在國際酒家舉行大聚餐，邀請各業工人代表參加。

澳門各校教師已組成紀念孫中山先生誕辰籌委會，定十一日下午二時，在商會內舉行紀念大會。

澳門學聯亦舉行紀念孫中山先生誕辰九十週年游藝晚會。澳門美術研究會，亦籌備舉行聚餐。澳門婦聯會紀念孫中山先生九十週年誕辰，定十一日舉行紀念大會。

鏡湖醫院定十三日下午舉行孫中山先生誕辰九十周年紀念大會，該院並發出請柬，廣邀澳門中西醫藥界人士參加。

孫中山先生在五十六年前，曾在該院行醫，當時該院還沒有西醫，孫中山先生可說是鏡湖醫院第一位西醫生。孫中山先生在該院工作了一年多的時間中，首先同中醫合作，爲貧病同胞服務。

救濟九龍受難同胞
南方日報讀者捐款
總數已逾港幣二萬七千

【本報廣州專訊】廣州南方日報自十月廿七日至十一月五日的十天中，又收到八百四十多個讀者和廿六個單位共捐人民幣五千九百七十二元五角九分，委託該報匯給九龍受難同胞和幫助香島中學重建校舍；該報連同以前所收到的讀者捐款已達一萬一千九百三十六元二角三分（約合港幣二萬七千多元），這些捐款已陸續交由中國人民救濟總會廣東省分會發給九龍受難同胞。

出口商展在穗開幕
高卓雄昨致電祝賀
中總繼續代辦參觀手續

【本報訊】中國出口商品展覽會昨日開幕，香港中華總商會會長高卓雄去電祝賀。原文如下：「廣州中國出口商品展覽會：祖國工業進步神速，農業增產迅猛，貴會乘時宏開商品展覽，世界商旅雲集是聞，實開我對外貿易新紀元，富國裕民，至深利賴。謹祝貴會商展成功。香港中華總商會會長高卓雄。」

【本報訊】中華總商會辦理赴穗參觀中國出口商品展覽會事宜，今兩天仍照常在該會十樓辦公。

天氣

中區：有清新東風。密雲，間中有小雨。

暖流來自天山邊
內蒙一位香港青年
來函慰問受害同胞
指出必須嚴厲懲辦禍首

【本報訊】國民黨特務在九龍製造的暴行，引起了正在祖國邊疆沙漠地帶向大自然進軍的水利建設勘察隊員們的憤怒。一個探勘隊員，先進生產者李東亞，從內蒙古昭盟阿魯科爾沁旗天山寫信慰問港九受害同胞。

這就是從遙遠的地方傳來憤怒的聲音：「我們年青的水利建設勘探員們，在祖國的邊疆沙漠地帶正在向大自然進軍中，驚悉那些萬惡的國民黨匪徒利用辛亥革命紀念日，進行恐怖大暴動，燒殺搶掠善良、和平的居民和工友，燒毀工廠和學校。我們無不切齒痛恨，憤慨非常。

「我是一個回來不久的青年，生在香港，長在香港……今天他們遭到無辜的浩劫，我的心痛得像目睹慘劇的發生，像看到他們的遭遇一樣。

「在這遙遠的地方，我們向在九龍被殺害的工友致以深切的悼念，向英勇抗暴而受害的工友致以衷心的慰問，向所有工友們致以崇高的敬意！

「我們支持你們的正義要求，必須嚴懲兇惡的匪徒，以平民憤。」

尖刀削牛骨 伙計受了傷

【本報訊】春秧街江南肉食公司伙伴馬坤，昨晚八時用尖刀削牛骨，一時錯手，削中自己的下部，倒卧血泊。其他店伴見狀，急報警將他送醫院救治。

藏有含毒土酒
老闆被罰兩千
另一名股東罰款一千八

【本報訊】大圍村新興道五十×號南×酒莊，被警方查出藏有六十五加侖土酒，經化驗證明酒中含有甲醇雜質，未符標準。該酒莊兩股東梁道福及梁堅，昨在九龍裁判署被判重罰，首被告罰款二千元，次被告罰款一千八百元。

據控方說，九月廿四日大圍村有一個人飲了毒酒斃命。警方事後到上址調查時，次被告正在裝酒。

鴨脷洲災民 昨領救濟米

【本報訊】鴨脷洲大街日前發生大火，受害災民共十四戶六十六人。鴨脷洲街坊會爲迅速賑濟，特於昨日下午三時在會所派發救濟米，每人發米二十斤，災民甚表感激。

紅線女廣播
講拍攝搜書院經過
時間在今晚七時半

【本報廣州十日電話】粵劇名演員紅線女在四月間隨團赴北京、上海等地演出，並在上海拍攝了彩色影片「搜書院」，她已在最近回穗。廣東人民廣播電台記者前天去訪問她時，她向記者暢談國內北上演出的觀感，這次談話錄音，定於今（十一）日下午七時三十分，在廣東人民廣播電台播送，該台波長二八三公尺，頻率一○六千週。（另有紅線女講北上演出新聞刊第三版）

脚骨輾斷 婦孺兩人

【本報訊】昨日下午三時，灣仔和上環同時發生車禍兩宗，有婦孺各一，分別被車輾斷脚骨。

四歲小童蘇國輝，昨隨母途經軒尼詩道時，被一輛的士輾斷左足。傷者住軒尼詩道四七×號地下。

另一傷者名余兆（六十五歲），住廣東道六×號三樓，昨日下午過到上環購物時，在路上被一輛電單車撞倒，輾斷右足。

慈善賣物會
展覽插花術
由婦女界名流主持
今在瑪利女中舉行

【本報訊】香港聖雲仙慈善會，本年度九龍區賣物會，定今（十一）日上午十一時，在尖沙咀聖瑪利女中學操場舉行。賣物會內設有遊戲多種，但今年最特色者爲藝術插花展覽一項，乃該賣物會八十周年以來所未有者。該展覽有各種花卉百餘盆之多，款式各異，對插花藝術有表現獨到之處。今該插花展覽，由中華婦女聖體會會長李天化夫人主持，請藝術插花教授李秀康女士指導，並由婦女界名流蔡仲榮夫人、吳多泰夫人、彭路榮夫人、陳露如夫人、許愛成夫人、余紹一夫人、李佩昭女士、樂懿兒女士等多人協助。

六億人民予溫暖
加強團結報關懷
受傷工人紛紛致函工聯會
請轉達對祖國的感激之意

【本報訊】許多收到祖國慰問金的受傷工人，紛紛寫信給港九工會聯合會轉達他們對祖國同胞親切慰問的感激之情，同時又表示對港九工人兄弟和各界同胞的支持表示更加團結以報大團結工作來報答祖國同胞。

一羣受傷的工人寫信給工聯會理事長陳耀材的信中這樣說：「我們這次雖然受了傷，得到工聯會及工會無微不至的關懷和慰問，並且還及時地發慰問金給我們，替我們治傷。

「現在祖國各地的同胞都紛紛寫信捐款來慰問我們和支持我們，港九同胞及各工人兄弟姊妹都同情我們，幫助我們，我們更感到有無限的信心。我們認爲你們的囑咐：『好好地休養，使健康能早日復原。』將來決以努力擴大團結，辦更多的福利事業，來答謝你們和我們祖國同胞。」

一個姓姚的紗廠工人收到祖國的慰問金寫信給工聯會理事長陳耀材，表達了他的感謝。信中說：「我雖然受了傷，但是我得到祖國六億人民支持和救委會（工聯會）耐心的治療，日後我身體面復健康，一定不向困難低頭，一定利工作，更熱愛祖國和工聯會，我們的工會，來答謝各方面的支持。」

青年患惡疾
遺書跳樓死

【本報訊】一個身染惡疾的青年，昨晨在灣仔軒尼詩酒店跳樓自殺，當堂跌破頭顱，旋即斃命。

死者歐國文（廿五歲），是在前日下午四時開房的，昨晨五時發，他從該酒店五樓跳下街中，跌在電車路旁若斯道附近。死者在房中還遺下一個皮包，內裝有一些死者遺物。

據悉死者是一間船務公司的職員，月薪百多元。生前一向寄住在灣仔花園街×號他的一個表姐家中。據他的一個親戚說，死者年前曾染惡疾，滿面生瘡，醫治罔效。想不到一個大好青年，就這樣毀滅。

據說，死者臨死前，還寫下一封遺書，內容略謂：「我受年餘的病魔纏繞，心境的痛苦，使我不得不離開這個世界。我這人生的路途就在今晚結束了。」

昨晨二時許 香港有地震
閣下如果身歷其境 可以寫信給天文台

【本報訊】港府新聞處消息：昨天臣港極近之地點曾發生地震。香港若干人士曾於上午二時零三分初次感覺地面震動。

任何人士如曾感到地震，可致函香港天文台地震組，將詳情相告，函內應包括下列各項要點：

一、地震發生時你在何處？如在屋內，第幾層？
二、感覺地震之時間。
三、地震之持續時間。震動有否超過一次以上？
四、地震時有誰與你在一起？有幾位曾感覺到？
五、地震之强度若何？有否顯著影響或聲音？有否造成損失？

王泉牌
忌廉梳打
Schweppes
CREAM SODA
世界馳名　各處有售　請常選飲

裝修門面 休息一天

本社今天裝修門面，門市休息一天。星期一起照常營業。謹此通知。

新民主出版社謹啓
香港大道中一七五號

中國銀行啓事

國內中國人民銀行和中國銀行自十月十五日起開辦「外幣存款」業務，茲將存款章程及說明分列如下：

外幣存款章程

第一章 總則

第一條 外幣存款業務由中國人民銀行總行指定的分支機構和中國銀行辦理。

第二條 外幣存款分爲下列兩種：
(一)甲種外幣存款，存款人可以：
(1)將所存的外匯匯往或攜往國外或港澳地區；
(2)將所存的外匯按支取日中國人民銀行規定的外匯牌價兌取人民幣。
(二)乙種外幣存款，存款人可以：
(1)將所存的外匯按支取日中國人民銀行規定的外匯牌價兌取人民幣；
(2)持憑核准本人使用外匯的證明文件，將所存外匯匯往或攜往國外或港澳地區。
本條規定可以匯往或攜往國外或港澳地區外匯的貨幣種類，以原存的貨幣爲限，如須以其他種類的貨幣匯出，或以所存的貨幣匯出但非匯往該貨幣所屬國家或地區時，均須經中國人民銀行或中國銀行同意後代爲辦理。

第三條 甲種和乙種外幣存款均分活期和定期兩種，定期外幣存款期限分爲六個月、一年或一年以上二種。

第四條 外幣存款的收存外幣種類由中國人民銀行規定。

第五條 外幣存款存款人，可以委託國內中國人民銀行、中國銀行或其他受託人代辦存取款項手續。

第二章 甲種外幣存款

第六條 下列個人、企業或團體均可開立甲種外幣存款戶：
(一)僑居國外與港澳地區的中國公民和在國外與港澳地區的中國工商企業、社會團體；
(二)居住國外與港澳地區的外國人和在國外與港澳地區的外國工商企業、社會團體；
(三)各國駐中國使領館、代辦處、外交官和領事官；
(四)其他經中國人民銀行核准者。

第七條 上述第六條所規定的存款人，可將下列外匯存入甲種外幣存款戶：
(一)由國外或港澳地區匯給存款人的外匯；
(二)經證明由國外或港澳地區寄入或攜入歸存款人所有的外匯；
(三)其他經中國人民銀行核准存入的外匯。

第八條 甲種外幣存款於開戶時存入金額須不低於一百盧布、十英鎊或等值十英鎊的其他外匯。
甲種活期外幣存款於開戶後存入金額及存款餘額不受限制。

第九條 甲種活期外幣存款支取款項可以使用支票、存摺以及其他約定的方式。
甲種定期外幣存款憑存單支取本息。

第十條 甲種外幣存款，存款人將原存的外匯匯往國外或港澳地區，國內存款銀行不收手續費。但所需郵電費用由存款人自行負擔。

第十一條 甲種外幣存款支票必須爲記名式。

第三章 乙種外幣存款

第十二條 凡中國公民和私營企業、外國人和外國企業、團體，不論其在中華人民共和國境內或境外均可開立乙種外幣存款戶。

第十三條 下列外匯均可存入乙種外幣存款戶：
(一)本章程第七條第(一)(二)(三)項所列的外匯；
(二)其他爲存款人所持有的外匯。

第十四條 乙種外幣存款於開戶時存入金額須不低於五十盧布、五英鎊或等值五英鎊的其他外匯。
乙種活期外幣存款於開戶後存入金額及存款餘額不受限制。

第十五條 乙種活期外幣存款憑存摺支取款項。
乙種定期外幣存款憑存單支取本息。

第四章 利息

第十六條 外幣存款各種利率由中國人民銀行規定。

第十七條 活期外幣存款每年十二月三十一日按實存金額及日數結算利息一次。存款人如未到結息期而須清戶者，一概不計利息。

第十八條 定期外幣存款於到期日結算利息，如存款人：
(一)在未到期前申請提前支取者，照金額及實存日數按活期外幣存款利率計算利息；
(二)到期不取以後來取者，除原訂存期照原訂利率計息外，其過期未取的本金，照金額及實存日數按活期外幣存款利率計算利息。

第十九條 外幣存款利息，按原存外幣種類收入存款人帳戶，並按照本章程第二條的規定支取之。

第五章 甲、乙種外幣存款的相互轉帳

第二十條 甲種外幣存款戶與甲種外幣存款戶之間可以轉帳。甲種外幣存款戶可以將全部或一部餘額轉入乙種外幣存款戶。

第二十一條 乙種外幣存款戶與乙種外幣存款戶之間轉帳須經中國人民銀行核准。

第二十二條 乙種外幣存款戶的存款，不得轉入甲種外幣存款戶。

第六章 附則

第二十三條 凡以外幣支付票據存入者，須俟存款銀行收妥後才能入帳。

第二十四條 在中華人民共和國境內辦理有關存款和取款等事項，除本章程已規定者外，須遵守中華人民共和國外匯管理法令和其他有關法令的規定。

第二十五條 存單、存摺、支票或圖章如有遺失、損毀或被盜騙情形，存款人須以書面向存款銀行申請掛失。經存款銀行認可後，可以補發存單、存摺、另開支票或更換印鑑；但在申請前，存款已被人冒領，存款銀行概不負責。

第二十六條 本章程由中國人民銀行公布施行，修改時同。

外幣存款說明

1.收受貨幣：甲乙種外幣存款均暫定盧布、英鎊、港幣、瑞士法郎四種，除港幣現鈔可以存入乙種外幣存款戶外，其他三種現鈔暫不收存。

2.存款利率：活期存款年息一厘半，六個月定期存款年息三厘半，一年或一年以上定期存款年息四厘、甲乙種外幣存款同樣辦理。甲種外幣存款所得的利息，按照章程規定收入存款戶內，可以由存款人支取後匯出。

3.存款地點：盧布外匯的存款業務目前暫定由天津、上海、廣州中國人民銀行及北京總行國外業務管理局營業部辦理，英鎊、港幣、瑞士法郎三種的存款業務暫定由北京、天津、上海、廣州、汕頭、廈門、福州七地本行辦理，將來如有擴充當另行通告。

欣獲祖國慰問金 受害廠店致函中總感謝

說有了強大的祖國感到鼓舞 表示將更好為廣大居民服務

【本報訊】收到中華總商會轉發祖國人民團體和各界同胞的慰問金的工廠、商號，日來紛紛致函總商會致謝；並表示此次獲得各方支援，深受鼓勵；對於祖國人民關懷港澳同胞的盛情，有了更深切的認識，今後將更加熱愛強大的祖國。

東方爐油燈頭有限公司函稱：「此次慣遭暴徒焚燒破壞，損失慘重，今蒙貴會代表轉致中國人民救濟總會廣東省分會和廣州市工商業聯合會慰問金。敝公司深切認識到祖國對港澳同胞所遭受的災難的關懷，有了強大的祖國，海外僑胞和港澳同胞的生命財產，才可得到保障。敝公司同人深受無限的鼓勵，因而提高了對祖國的熱愛。」

龍華玩具金屬製品廠函稱：「敝廠在九龍暴亂事件中被暴徒搶劫，遭受嚴重損失。可是慰問和支持來自四方八面，尤其是中國人民救濟總會廣東省分會及廣東省廣州市工商業聯合會匯款慰問，使我們更具信心，迅速恢復生產，今後當更積極發展我們的企業，以報答祖國同胞的關懷。」

中建公司致總商會函稱：「此次遭受國民黨特務搗毀搶劫及焚燒，損失甚重，但我們獲得祖國廣大人民及港九同胞的聲援和支持。除衷心感謝外，我們更有信心，堅守崗位，迅速恢復我們的企業。」

中一公司、益隆土產食品公司及大鴨食品公司都在信中表示感謝祖國人民救濟總會贈送慰問金。並說，由此可見，祖國人民對港澳同胞的關懷與愛護是無微不至的。他們在信中還表示要迅速恢復企業經營，更好地為廣大居民服務。

廣東人民抗清武器 明朝大砲海邊發現

重五百斤日前在機場附近挖出

【本報訊】明末永曆四年鑄造的一尊古砲，於本月八日下午四時在擴建啓德機場海邊泥中掘出來，暫時由啓德機場的旗海公司保管。據說日後將送給機場擺在門口。

這尊古砲身長五呎六吋，口徑二吋半，重五百斤，只有砲身，沒有砲架，已經生銹，砲身上鑄有下列字樣：「督理東海都督府　掛定海將軍印系　欽命總督兩廣部院杜造　廣東總鎮宮保府　督造參將蕭利仁　管局都司何興祥　永曆四年六月日狀重五百斤」。永曆四年六月，即公元一六五〇年，距今已有三百零六年的歷史。據說這尊古砲是在那個時期中廣東人民準備反抗清朝的武器。

在發現這尊古砲的啓德機場海邊泥土裏，幾個月以前亦發現一尊古砲。為什麼這兩尊古砲會在那裏呢？那裏會不會還有其他的古物？這些問題都還得待進一步的發現和考證才能解決。

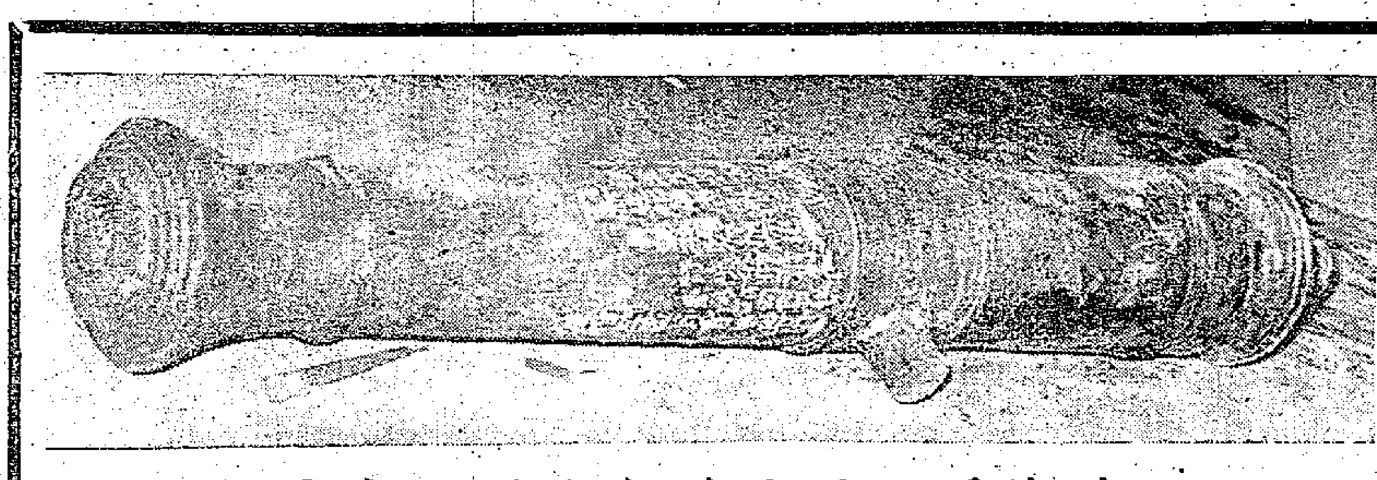

啓德機場附近海邊掘出的明朝大砲

上圖：大砲的全貌。下圖：刻在砲身上的字樣。

港客在澳門遺失身份證

【本報訊】澳門消息：澳門岐關車站前日拾獲一個香港身份證，證上署名林玉珍，廿三歲，女，住九龍廟街二二二號三樓。該站希望失主親自到站或來信領回。

流水賬 有蝕有賺

【本報訊】水務局宣佈，昨日上午八時各水塘存水共四十一億一千六百萬加侖。由十一月三日起之七日內，共耗水二億三千四百萬加侖，平均每日用水三千三百萬加侖。七日內由溪澗及引水道得水共九千五百萬加侖。

佐治第五公園 週一樂隊演奏

【本報訊】十二日（星期一）公眾假期，如果天氣良好，聖約翰救傷隊樂隊將於下午二時三十分至四時三十分在香港佐治第五紀念公園舉行露天音樂演奏。屆時備有座位，歡迎到場聆聽。

預售赴穗車票 岐關車訂辦法

取道澳門赴穗同胞須知

【本報訊】澳門消息：廣州中國出口商品展覽會昨已開幕，連日赴穗的港、澳同胞異常擠迫，澳門岐關車站為便於調配車輛，決由十五日起，凡購買赴穗車票，須提前一天預訂；否則，要有剩餘客額時，才發售當天赴穗車票。預訂赴穗車票的期限是一星期，要取道澳門乘岐關客車赴穗的香港同胞，可先函車站訂票。辦法如下：

一、可用電話或來函與車站聯絡，並說明電話號碼、商店名稱或本人的姓名，亦可由本人到車站售票處預訂。在一星期內的車票均可預訂。

二、預訂車票時，請說明乘車日期、時間及車票張數。

三、預訂車票一律不收預訂票款，但須在乘車日期上午七時前到本站付款取票，逾時預訂車票作為無效。

四、辦理預訂車票時間每日正午十二時至下午七時止。

澳門岐關車站位於海邊新街一八七號，電話二二六四。

工展添乜新嘢？ 籌委十五日討論

【本報訊】本屆工展會開幕在即，場內攤位裝修工程正在加緊進行中。大會擬舉辦新玩意，以增加觀衆興趣。工展籌委會將於十五日假座建國酒家召開籌備會議，屆時將討論如何增進入場觀衆興趣。

培僑慶祝建校十年

今有體育比賽明開慶祝大會 學生均以努力學習報答學校

【本報訊】明（十二）日是培僑中學建校十周年紀念日，該校員生、校友及學生家長已準備舉行各項活動，熱烈慶祝。

今日上午，該校學生將舉行各項體育比賽，作為慶祝校慶活動之一。是日晚上，該校學生家長及校友假金陵酒家舉行「祝校慶」大聚餐。

十二日上午，該校全體員工及學生將假該校球場舉行慶祝大會，會後並有分級聯歡活動。校慶當晚，該校並舉行遊藝會，歡迎教育界及文化界人士。

在校慶到臨之前，該校師生情緒十分熱烈，全體學生除一致表示努力學習以報答學校和老師的培育外，還在校慶前後紛紛研究以具體行動表示熱愛學校。有些班級訂定了種植計劃，使校園長出更多更好的花木；有些班級訂定了製作計劃，準備替學校修補和製作教具；有些班級則在校慶前自動做好美化學校工作。學生們的愛校氣氛籠罩全校。又連日來該校已收到從各地校友寄來的大批賀函、賀電，對培僑的十周年誕辰，紛致祝賀。

該校學生在今天舉行校慶體育活動時，同時歡迎最近赴京參加世運選拔賽的紀雲龍、姜培執、鍾寶玲、鍾佩湞、鍾佩香等五個同學光榮歸來。

九龍暴動案 部分移港審

【本報訊】高等法院新聞司宣佈：在九龍暴動期間被捕待審之暴動案件，大部分將不在該署審理，而由香港裁判署於本月十三日（星期二）訊，並於該日再行定期審訊。理由是：因九龍裁判署案件繁多，故有採取是項辦法之必要，但經已由九龍裁判署訂定審訊日期之案件，則不受上述辦法影響。

銀行華員今聯歡 慶祝成立七周年

邀請名伶影星參加節目

【本報訊】香港銀行華員遊樂會成立七周年紀念暨新舊會員聯歡遊藝大會，今（十一）日下午四時起將假座金陵酒家五樓根德大禮堂隆重舉行。遊藝大會由下午四時至七時，首先舉行遊戲節目，會場設有十餘攤位，如飛鏢、拋環、擲瓶、射槍及釣魚、過火線等，另有猜謎、象棋擂台，由會益謙任台……

廠商將歡宴 泰商考察團

【本報訊】泰國中華總商會考察團一行二十八人，日前自曼谷乘國泰班機抵港後，前（九）日下午四時，該團團長、副團長、秘書、財政、顧問等……訪會長黃克競，由廠商會赴泰考察團團長林竹光、展覽部長張軍光、會員黃鎮波等招待，並交換意見。中華廠商聯合會定於本月十五日假座國際酒家六樓設宴招待，屆時該會理事、各業小組主任及赴泰考察團團員等，均將出席。

南海商會籌備建大廈

羅定同鄉昨選出新人

▲羅定同鄉會，昨（十）日正午十二時，在會所禮堂召開第二次同人大會，改選第二屆理監事，到有理監事會員等百餘人，情況熱烈。會上通過修正章程，將理監事名額各增加六名，將名譽理事長銜改為會長，並增設副會長二席，副理監事長各增一席。選出理事十七名，監事十三名，將另定日期複選。

▲南海商會為發展會務及計劃興學，將會址擴建大廈，已在積極進行中。該會定本月十四日下午三時，舉行理監事聯席會議，商討擴建大廈事宜。

社團動態

九龍首飾文員今開會 皮業明天祝先師寶誕

▲九龍首飾業文員會定今（十一）日下午一時假華酒樓舉行二週年紀念暨第六屆理監事就職典禮，同時開會員大會，下午五時起自由娛樂，七時開始遊藝節目，攝影組並舉行攝影比賽發獎。會場舉辦幸運抽獎。

▲港九皮業商會定明（十二）日下午七時假座金陵酒家舉行慶祝先師寶誕同人聯歡大會，經通告全體會員參加。會上更有婦女部、與十人同聚餐，……西式及中式車衣表演、口技、魔術、劇、手風琴、歌唱、樂器演奏及西藏舞等。九時開始抽獎。會員會友及親屬參加者每位六元。

畫家周千秋夫婦 今日起舉行畫展

中外學生作品同時展出 地點在花園道禮拜堂內

【本報訊】國畫家周千秋、梁粲纓夫婦，和他的中外學生四十二人舉辦一個聯合畫展會，由今（十二）日起在花園道聖約翰禮拜堂展出，至十五日止，一連四天。今晨十時由高士雅夫人主持揭幕典禮。由袁匯炳君及嘉惟修士演講。會上展出作品共八十餘張，包括山水、人物、鳥獸、蟲魚、花卉各分類，周梁作品，俱係十二尺聯長巨製；外國人作品方面，有比利時人樂姬所選叢竹聯屏，美國人賀幹妮畫四季花屏風，法國人顧雲妮畫的牡丹橫幅，法國副領事哥浩選的竹，荷蘭領事楊斐麗夫人畫的杜鵑花，英國人丁果夫人畫的喜鵲，巴路馬加烈和偉英夫人畫的山水；中國學員作品方面，有陳植生的孔雀大堂等。

蛇王七姑煲蛇湯 兩毫一杯嘗一嘗

▲昨晚九龍廟街有一個女小販，她從蛇籠中取出了許多條昂首吐舌的小蛇，把牠們宰割洗好後，放下瓦煲裏煮，然後高聲叫賣道：「各位仕女，請來嘗試蛇王七姑所特製的鮮美蛇湯，每杯兩角錢；又補身，又經濟抵食，包保滿意。」果然招徠很多食客，一時生意旺盛。（黃吟）

▲長沙灣道有間麵飽館，門市部內司理、掌櫃、打雜等全是女人。日常生意滔滔，這些女人都應付如常，誰說女子能力不及男子呀？（悲）

▲士丹頓街由卑利街口至大館這一段路，商店雖然只得數十家，但在這數十間商店內卻有廟十多家「尼姑庵」。一個之感；而在鬧市中竟有這麼多「尼姑庵」設立着，相信唯有此處而已。（文朱）

▲荷里活道某書店架上陳列着各種生活……

▲一輛巴士上有乘客猛打呵欠。同伴問他為什麼這般沒精神，他說：「自從改了冬季時間，晚間去玩，心裏上總覺得時間尚早，不肯回家，往往過了睡眠時間。早上家裏那鬼（孩子）不理新舊鐘，總是天亮就起床，吱吱喳喳，想多睡一會也不可能，以致弄得終日昏昏欲睡，新時間真累人不淺！」同伴聽了，……（即章）

▲國畫家……影印齊白石的花卉蟲鳥：古名畫家石濤等山水，彩色鮮明，紙張精細，布滿整個氣氛，令人生愛，售價低廉，購者以學生居多。

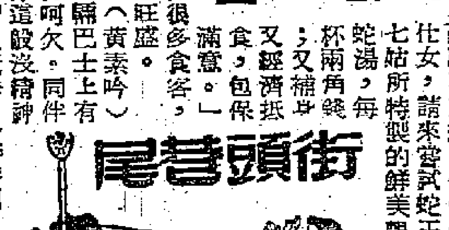

新舊時間搞唔掂 多仔之叫公冤枉

廣播

中文節目

日間 十時：天氣報告；粵、國、潮語報告新聞及特別報告。十時卅分：時代曲。十時四十五分：轉播皇后廣場和平紀念日紀念儀式。十一時十五分：點唱節目。十二時報時。十二時十五分：潮州曲。十二時卅分：天氣報告；福音演講。一時：報時；特備時代曲及跳舞音樂節目。一時卅分：粵、國、潮語報告新聞及特別報告。二時：特備潮州語話劇，「水落石出」。二時四十五分：時代曲。三時：長篇粵曲，宮恨史。四時卅分：轉播政府大球場南華對巴士足球比賽情形。

晚上 五時廿五分，京曲，空城計全套（十二段）（楊寶森、史璉茂、金少臣、吳世榮合唱）。六時：報時；粵、國語新聞及特別報告。六時廿分：時代曲。六時卅分：潮州語、客家語新聞及特別報告。六時五十分：音樂。四新飄舞曲：陽春白雪，夜深沉。七時：「工人樂園」。七時卅分：宗教節目。八時：報時；轉播倫敦國語新聞及評述節目。八時卅分：轉播倫敦粵語新聞。八時四十五分：天氣報告；轉播利舞台麗聲劇團粵劇「燕妃碧血秦淮」。十二時：報時；天氣報告；明日節目預告。（完）

英文節目

日間 十時：報時及新聞。十時十五分：音樂。十時四十五分：和平紀念日廣播。十一時四十五分：宗教節目。十二時卅分：音樂。一時：報時。一時十五分：新聞。一時卅分：醫院點唱。二時卅分：音樂。三時卅分：家庭點唱。四時三十五分：南華對巴士足球賽。

晚上 五時卅分：一九三二年至一九三九年電影情歌。六時零三分：音樂。七時四十五分：週評。八時卅分：演奏。九時：報時。九時十五分：星期音樂會。十時卅分：歌劇。十時四十五分：演奏。十一時：報時。（完）

太平　麗都　北河　新華　油麻地　龍城　百老匯

昨天又滿　禮拜請早

新聯公司信譽保證最佳影片

大膽揭露閻王殿之謎　深刻描寫各階層生活

閻王殿上，審問情由　白燕訴苦，提出要求　三次還陽，換面改頭　人間地府，任意暢遊　一朝警悟，幻境全消　回頭是岸，快樂逍遙

三入閻王殿（又名：記陽遊）

白燕從影以來最佳演出

主演：白燕　李清　吳回　盧敦　黃曼梨　李鵬飛　李亨　莫蘊霞　譚楚標　鄧美

監製：廖一原　製片：謝濟　編劇：余幹之　導演：吳回

新聯影業公司

利影公司出品

紐約　中央　大世界　光明　皇宮　明星　連日滿座請早

龍城不日放映

金文蘭　美艷新星成功作品

嬌嬌女

文蘭　江一帆　梁醒波　歐陽儉　黎灼灼　梅綺　王　李鳳飛

監製：黃卓漢

為人父母必看

利舞台　粵劇之宮

麗聲　陳錦棠　吳君麗　任冰兒　麥炳榮　梁醒波　白龍珠　半日安

今天日場　七彩寶蓮燈

今晚八時　燕妃碧血灑秦淮

快將公演　香羅塚

金聲　國民　平安　金城　新世界　國泰

連日滿座請早定座

巨歌大大舞臺事世界戲台巨唱片

導演蔣偉光

亂世紅伶

芳艷芬　張瑛　蘇少棠　領銜主演

七場大戲　場場戲肉　八支新曲　曲曲傳神

金周余李何梓　龍惠鵬少鵬　雲力芬飛雄樑　聯合主演

製片：歐陽植宜

芳艷芬破例串演戲中戲

植利影業公司出品

紐約　中央　大世界　光明　皇宮　明星

後天獻映

全部奇情偵探鎗戰片

無影俠

大破黑船党

無影無蹤無影俠　威震拳腳

金城影片公司出品

國泰　璇宮　利舞台

禮拜假期　定必擁擠　欲看好片　請早定座

唐代宗英明有禮　小郭曖風流瀟灑　唐公主刁蠻嬌憨　汾陽王忠厚可親

對白精練　妙語如珠　曲詞動聽　別有韻味

國泰新婚夫婦（？）　今日早場

打金枝

預售各天門票

娛樂　樂宮

今天五場獻映

娛樂加開十二點　樂宮加開十二點

電影皇帝威廉荷頓　美艷女星狄波拉嘉　兩大巨星王天娛

孽緣

The Porud And Porfane

今早十一點半　娛樂十一點　樂宮十點

卡通　彩色片

皇后　平安

今天獻映　緊張槍戰奇情巨片

皇后今天五場　早場十一時半

黑獄亡魂

THE 3RD MAN

片上詳細中文字幕

平安今天早場十一時半

華納公司奇情巨片

電話情殺案

嘉麗絲姬莉主演

七毫一元一元半

豪華・快樂

今天繼續獻映

二時半・五時・七時半・九時・四時半・八時

美國高高著名改編巨片

最新發明美高梅七彩

慾海浮生

哥頓　安東尼　格拉斯　尼　三雄　巨星

今早場　豪華　舞曲大王　快樂　浪子妖姬

樂聲

今天五場獻映（早場十二點正）

霍士新綜藝體七彩　寶萊　大戰片

篷車浴血戰

THE LAST WAGON

片上加印中文字幕

農村收穫季將臨 泰商趕補貨品
布疋紙張棉織品均需要 一般訂額比兩週前稍增

【本報訊】泰國農村收穫季將臨，曼谷商場轉旺，日來泰商寄來新訂貨單又告增加。

據暹莊消息，泰國綠生意兩三週前一度停滯不前，最近幾天來泰商寄來新訂貨單又見增多，布疋、紙張、粗瓷器、棉織品、工業原料、五金及涼天用品如厚笠衫、飛機恤等都有新訂單寄到，泰商來單轉增，原因有下列幾點：一、泰國農村的收穫季節即將到來，收穫季中鄉村的購買力比平日好，所以現在泰國各小城市的販商到曼谷採辦貨物者漸多。二、中東戰事發生後，曼谷市場雖無大波動，但一部份貨價略有上漲，五金等平均漲了幾厘錢，而且有些批發商比平日多存一點貨底，故市面交投稍增。三、泰國經濟部近日批出管制輸入貨物的入口證數量比前多。

曼谷市場近日布疋價格雖無甚波動，惟因各地販商扯力增加，存底漸疏，所以入口商加緊訂入新貨補充。涼天用品現正當旺銷時候，雖然目前去貨不少，但目前去貨仍有利可圖和有銷路，所以繼續有翻單來港。

曼谷五金漲了價，泰商紛來單訂貨，但因香港五金現貨漲幅還比曼谷五金的漲幅大，以致泰商的買辦跟不上香港市價，所以有很多辦莊雖接到訂單，暫時不敢落手代客買貨。

歐客納胃仍大 籬竹銷去接續不斷
前去五千包下月還有千餘包

【本報訊】據出口商消息，內地出產的籬竹，近來續有頗大數量通過此間銷往歐洲。從上月至今，一家專營籬竹出口的商行銷往歐洲的內地籬竹約五千包，其中半數以上銷往英國，小部份銷往挪威、瑞士等北歐國家，均是十二月份在此間付船的期貨。另據一家土產出口商稱，英國進口商對籬竹的胃納尚大，目前又在洽購十二月份交收的期貨一千餘包，可能在最近數天內成交。

天津核桃，澳洲每年需入不少，最近此間出口商有數噸銷往悉尼，每公噸的C.&F.價格爲一百三十五鎊。

六十裝桂皮，約十天前港商曾向亞丁港售出約三百包，每包C.&F.亞丁港五十八先令。

四川榨菜，最近日本進口商購去二百餘噸，價格爲每公噸C.&F.日本口岸九十三鎊。

辣椒粉，巴生港進口商最近也來單辦貨，港商以C.I.F.方式售出五噸，價格爲每公噸一千一百五十元。

內地來的桐油，日本進口商經常購買，兩天來成出本月內付船的期貨數十噸，價格穩企每公擔C.&F.日本口岸一百九十鎊。澳洲進口商也扯購內地桐油，近日售出數噸十二月份交收的期貨，每長噸C.&F.澳洲口岸一百九十二鎊。

昨天，此間的部份生油市價再起。明年一月份交收的青島新生油期貨，以每擔一百三十元做開五十噸，還一價格比前天上漲了兩元。

日本白鮫油，現貨以每擔一百四十元及一百四十二元兩價成出三十桶，十二月付船的期貨做開二十噸。

豆市交投疏落。開封青豆以每擔四十三元成出一百五十包。金邊油綠豆沽出二百八十包，成每擔四十八元。

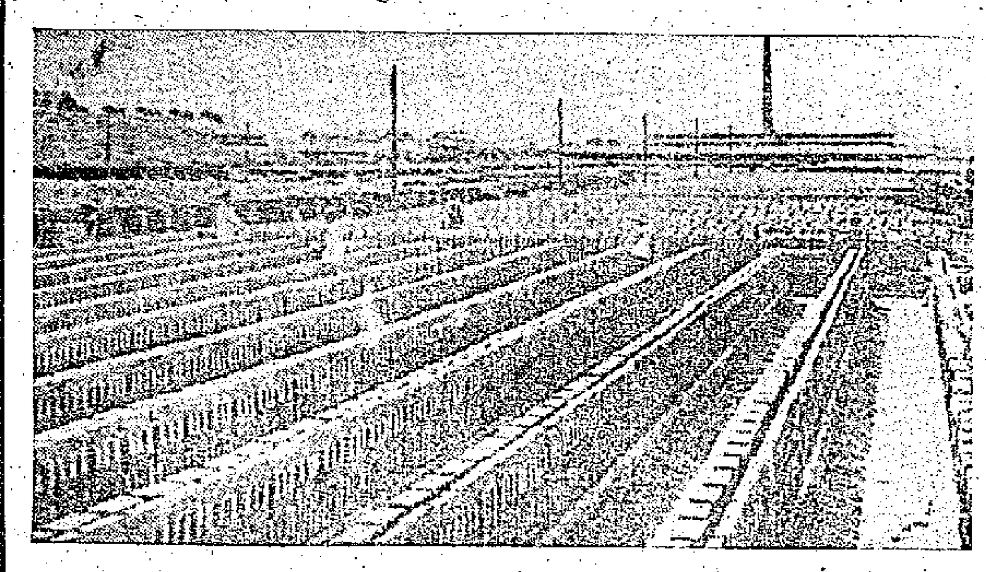

食米買賣寥落 大盤只成二百餘包
曼谷米價又普遍下跌

【本報訊】週末食米大盤買賣奇靜，正盤成交的只有一宗。又新界齊眉米再告跌價。

由於買賣雙方人意均慢，食米大盤交投極疏，正式開盤成出的只有泰國紅粘白米一宗，約二百五十包，每擔成五十三元八毫。另外暗盤成出的有數十包，暹邏舊糯米每擔四十二元，靜紅線次質舊糯米三十八元。

又，新界齊眉由於登場多，價錢再跌，每擔比前低了一元多，售價爲六十元至六十元五毫。新絲苗亦降至每擔五十九元。

【曼谷七日航訊】本市米價近日普遍下跌，百分之五大米每擔跌三、四銖，百分之十及百分之十五大米銷路最呆滯，每擔跌五、六銖，米碎亦每擔跌一兩銖。

米價下跌，據此間米商分析，其原因有下列三點：一、最近泰國政府賣給巴基斯坦及印尼兩國的百分之二十五大米共數萬噸，這幾萬噸米都是分期配運，米商有機會從容收購，而且預定在本月下旬配運的米盤，現以買方派來運米的貨輪脫期，米商恐臨時找貨倉貯存麻煩，暫緩收購現貨，以致北部各地火礱商運來曼谷的米，價格不免被買家壓低。二、各地農田多告豐收，新穀不久就登場，到時各地農戶存穀多放手賣出，各地火礱商收穀容易，白米運曼谷數量亦跟着增多。三、緬甸近來將米價降低，曼谷米商恐怕將來的外銷米價受影響，故先行抑低收購米價。

國產紅磚暢銷
月銷來港數逾二百萬塊 婆羅洲扯購亦日漸增多

【本報訊】年來本港建築業盛旺，建築材料需用甚多，本港紅磚不敷供應，大部取給於國內。由於國產紅磚價廉質美，爲本港建築界所樂用。現據經營國產紅磚之中昌公司透露，月來國產紅磚銷港，每月數達二百萬塊以上，且婆羅洲方面最近對於國產紅磚，採購日漸增多，本月數量更創新紀錄，如非因受缺乏艙位所限制，輸口數量當爲更大。

國產紅磚規格，悉依本港及國外需求而製造，大概分爲機製紅磚及手製紅磚兩類（上圖爲國產機製紅磚）。機製紅磚中，以湖南所產者爲最佳，次爲廣東瀝滘及石岐兩地所產。外銷婆羅洲者，多爲湖南及瀝滘之產品。石岐機製紅磚目前則以供應本港爲多，俟日後增加生產後，然後更推廣於外地。

手製紅磚，目前大概以廣州區及東莞區供應爲主，兩地出品各有所長，多供本港採用，間中亦有轉口外地者。在品質而言，機製及手製紅磚均有一級二級之別，價格每萬塊九龍到岸價約由七百港元至九百餘港元，建築界可按成本，分別採用。

今年由於廣州、石岐及東莞運磚船隻改用汽輪拖帶，各地接近本港，故供應日期悉可依據買客之要求，到港時間絕對準確，可代客將貨運到工地，省去買客之時間與人力，而解決運輸之困難。

現在本港各建築材料商號均有國產紅磚出售，如欲詳悉國產紅磚之情況者，可與中昌公司聯絡（電話三八五五五及二八六七五）。

經濟新聞

中國草藥 馬來亞取消入口稅

【新加坡八日航訊】馬來亞聯合邦政府七日宣佈正式取銷中國草藥入口稅，人參入口稅每磅則徵七元五角。

按，馬來亞聯合邦政府爲彌補赤字，在一九五四年九月宣佈徵收中國草藥入口稅百分之二十五，後因中醫藥團體反對，一九五五年五月改爲：中國草藥每磅徵稅八占，參類則仍爲按值徵稅百分之二十五，經馬醫藥界及中華商聯會等再度呼籲，最近始再度調整。

港日貿易進展尚微
大部份五金及油籽扯去已轉疏 港商訂日布海產洋雜只稍增

【本報訊】據此間日本商行消息，現時港日貿易雖有輕微進展，其中以港貨輸日增加得較多，至於日貨輸港，則只比去年同期略增而已。

由八月份起至十月底止，日商在港扯購銅鐵、鋼板、剪口鐵、角鐵和銑鐵，不下二萬噸之多。另外廢鐵也有二萬餘噸。雖然本月來日商已嫌價高而甚少沾手，但在近三個月來由港輸日的上述新舊五金，估計已佔全部出口貨值的三成以上。

此外，內地出口的北芥籽、蓖麻籽、棉籽、松香、牛皮、廢蔗和桐油，由九月份起也有較多經港運往日本。這些爲日本所需的重要原料，有一部份是經由此間商人沾出的。泰國、南越的粟米，此間日本商行亦有大批訂入，成交價每噸分別二十四鎊十二先令和二十六鎊。這些粟米是要在香港更換艙紙，然後才原船運日的。現在因爲航行日本—金邊線的船隻均缺乏艙位，據說有幾千噸轉口粟米尚未能依期運返日本。

日本現在每年約需輸入粟米四十萬噸，它的用途是包括飼養家禽、製造澱粉、餅食和布疋。東南亞粟米透過香港賣給日本，是去年下半年才逐漸增加的。目前由日輸港的貨物，以多孤、果、瓷磚、水泥、人造絲、玩具、漆器、打火機、紙張等較多。每噸二十四鎊左右的肥田料，也有數百噸購入。至於布疋，則已比上半年增加，經港轉銷印尼、泰國。毛絨、快把絨、毛冷、棉紗等雖也有較多運來，但因銷場不大，故這些貨品在貿易上所佔的比重亦微小。

【又訊】據洋行消息，港商在中東戰事發生後，探問日貨的人增多，但實際落單訂貨的極少。洋行方面做者還是正常的訂貨生意。就以近一兩週來說，港商向日訂購貨物，以布疋、海產、洋雜、快把紗、毛氈等稍有增加，意願旺於不久前的毛氈及毛冷，現以訂爭已過，新落單者逐漸減少。

日本布疋，有一部份是代印尼方面轉訂者，此種轉口印尼的布疋，目前生意數額不大，只有數千疋而已。

近日日商頗多紙張訂單，惟不合化算，這些紙來每令索八十先令，比港市價還高。又有些紙張，訂價雖合化算而無銷路，如白報紙每噸訂……

日本保險公司 停接中東貨保

【本報訊】據日商來信說，日本通商產業省已於上星期一向六家保險公司發出通告，勸它們中止接辦對埃及、以色列、黎巴嫩、約但和伊拉克輸出貨物的損傷保險。現時日本的保險公司，並已暫停接辦對上述中東國家輸出貨物的普通保險業務。原因是日貨輸往上述地區，現已不可能收回賬款。

印度棉花生產 計劃指標提高

【本報訊】據廠商接孟買消息，印度中央棉花委員會已把印度在第二個五年計劃期間內的棉花生產指標提高，即由五百八十六萬包提高爲六百五十萬包。據稱，這是該委員會在考慮了印度的紡織生產，出口需求，工廠生產和消費及適當的剩餘量之後決定，並於今年九月七日公佈的。

美國硼酸粉 外客買百包

【本報訊】工業原料昨天一般盤價雖仍疲弱，但因外國客貨落場稍疏的關係，交投略出。美國百磅裝硼酸粉，爲外客扯去一百包，每磅成價爲六毫。本港皮革廠吸入大梳打十餘包，每磅成價爲三毫。

日本輸出布疋 上月創高紀錄
達一億二千萬方碼

【本報訊】據日商來信說，十月份日本棉布的輸出數量，又增至一億二千萬方碼，今年來日本棉布的輸出量已經突破十億方碼了。

根據大廠商的外國貿易報統計，十月份日本棉布的輸出數量爲一億二千萬方碼，這個數量比九月份多出了二千萬方碼，是今年三月份以來的一個最高紀錄。棉紗的輸出情況也是一樣，十月份比九月份增加了三十萬磅，達到二百八十一萬二千磅。

從一月到十月，日本共輸出棉布十億零二百三十八萬六千方碼，比去年同期多一萬二千萬方碼。

據說，一至十月日本棉紗輸出量爲二千百六十四萬六千磅，比去年同期也增加了三百五十二萬一千磅。

同一消息來源又說，十月份日本快把紗、快把織品、人造絲等的輸出量，都比九月份有所增加，但生絲和人造絲織品的輸出量卻是減少。十月份日本快把紗輸出三百二十五萬一千磅，快把織品六千七百八十一萬六千方碼，人造絲一百八十九萬二千磅，生絲六百七十一萬二千磅，人造絲織品一萬二千四百三十三萬方碼。

在寄港以後兩個月每月平均輸出量能達一億方碼，這樣今年棉布的輸出量就會超越十二億方碼。

歐洲三分鋼板放盤
造船廠正準備落單 圓鐵離岸價歐商要四十九鎊

【本報訊】適合造船用的三分鋼板，最近比歐洲放出訂單的十先令。因爲這批鋼板是附有標準規格證明書的，故此間造船廠準備落單訂入。

據說，這種厚鋼板現在港市極少存底，售價約每擔九十多元。

又據洋行人士說，現在有十幾以上歐洲開來的船隻，都因中東戰事影響而停滯於蘇士運河內。其中有數艘船都是載有歐貨運來香港的，而現在因爲貨無期，故洋行方面已經向訂貨時又都沒有繳交按金，故洋行方面已蒙受到資金被積壓之苦。

明年二、三月付船的歐洲圓鐵，昨有洋行放出訂盤，價爲每擔五十二元，販商暫無訂入。

【又訊】日前此間洋行去電歐洲五金廠詢問當地的五金市況，並策取新報價，昨日接獲電覆稱：歐洲五金市價仍爲混亂，但如果港商需要訂貨，艙位運費及保險費等須由港商自負，歐洲廠商只允報F.O.B.價，圓鐵亦要每噸四十九鎊。

此間商人對五金後市多看好，因此最近有不少商人希望訂回一點貨物，只是付運期遠，運費又不斷提高，故處理得比較愼重。據洋行界人士說，最近有不少人感到有訂貨的必要，但要求洋行或廠方也分擔一部份意外提高的運費，能夠做到這一點，他們才放心訂貨。分擔的辦法，比較普遍的是現在訂入貨物後，今年內提昇的運費將由訂商負責，今年提昇以後的……

外客在港訪購貨物，最近又呈頻繁，雖然此間商人多不願售出近期花貨，但比較遠期的二月中下旬或明年一月初旬到港的貨物，已評有數批成出，外客所購的貨類也比前些時廣泛，以白水喉鐵、光鐵、鋼板、角鐵、扁鐵、黑鐵皮、鉛鐵等都要，除圓鐵和黑鐵外，剪口鐵、鋼板等數類熟門貨，吸去的數目不多，因日本已有成出，運客也運訂圓鐵、角鐵和鋼板，但出價未及水準，南朝鮮客也欲購買金的現貨和近期花貨，原因是最近雖然甚少成出，貨主多不願出售，客方又認爲價高。但昨日市價依然站得很穩，也沒有再漲。

英鎊稍回升 金鈔齊軟順
收市盤價復見企堅

【本報訊】由於外電報道英鎊回升，K金、美元同告比前天收市價回順。K金以二七九．七五開出頭盤，比前日收市價跌了一點二五，旋即順級而下，跌至二七八．七五爲全日最低價，讀息後，市價又稍回升至二八〇．七五，最高價上抵二八〇，收盤二七九．七五。去息二毫。牌上交收五百八十兩，牌下交收四千五百七十兩。

澳門金開市二八九，收市二八九。去息一高六三五．七五，最低六三五．五，收市六三五．五。

美元以六三四．五開出頭盤，最高六三八．五，最低六三七．二五。市價降了一點二七五，步沉落，過六三三．七五，由於撈家回吐，市價即步步上到六三二．七五，最低價退至六三三．二，近午買家稍增，市價又反覆回挺，上至六三四．七五收盤，爲全日最高價，去息四毫。牌上交收六千美元。

K金價位留落「二八〇」大關，市場疲憊。主要原因是：外匯英鎊價回升，紐約可轉賬英鎊每鎊回漲至二．五二五五美元，倫敦可轉賬英鎊亦進至二．五三美元，因此人心相反的對美元轉淡，K金亦被牽連抵順。傳本週三或四將有一批新金運港。美匯開市六三八，收市六三七。

紗布市靜

【本報訊】週末紗布交投均靜，巴基斯坦棉紗，十支鹽魚牌成價每包七百六十五元。太元到，買主爲此間新加坡辦莊。大芥菜續成出二十一籮，每司碼擔成十五元。廣州新出多筍，首批數十司碼斤已於昨天運到，酒樓商人聞訊即買入，每擔成價爲二百八十元。

星莊續購黃芽白
大芥菜番茄亦扯去 新出廣州冬筍首批上市

【本報訊】新加坡辦莊搜購黃芽白、番茄和大芥菜，新出多筍首批昨到臨市。石岐和江門黃芽白，昨日買去的青島、百多籮，其中以江門和青島爲貨佔多數，市價成穩，青島貨每擔成十三元，江門黃芽白每擔成九元五毫。石岐貨成十二元。天津黃芽白一千六百九十餘件，昨爲本地街販買入，每擔成十六元五毫。內地番茄，昨爲新加坡莊買去一百七十件（每件重八十司碼斤），每擔成價爲二十三元。

日本魷魚乾 來途價報起

【本報訊】日本魷魚乾，在產區訂價報漲，以及目前來源稀疏情況下，此間有貨在手之商人均將市價撞好，而貨每令成一百三十六元，但成盤後，有個別貨主每令竟高要一百三十八元。買入一百令左右，本地用家盒咭紙，每令成一百二十磅按八十三元。奧國亦、白鷄皮紙……

第二批江門新出馬蹄，昨到二十籮，其中五籮大馬蹄爲新加坡客購買去，每擔成六十三元，五籮中馬蹄爲本地商人買入，每擔成四十三元。梧州一級沙田柚二十件，新加坡客繼續扯去，每百個成六十元，二級沙田柚成四十元，三級貨成二十九元，四級貨成二十二元。江門柑成出五百籮，每擔分以三十七元五毫及三十八元成議。昨天成出的青島國光蘋果和白梨鎖路，蘋果共八百六十箱，每箱分成十元及十二元，天津白梨成四百七十件，每司碼擔成四十二元。另悉，內地鮮栗子到貨仍多，本地商人扯購粵漢口貨昨天一分由南寧和漢口運到的一百八十五件鮮栗子，即告清盤，南寧貨每擔成三十元，漢口貨每擔成五十元。

西湖桔 續到七百籮 全部又銷清

【本報訊】西湖桔昨天繼續運到七百籮，本地商人買入三百籮，其餘四百籮則轉銷新加坡，大盤每擔成二十六元。

道林紙復暢
白玻璃紙底疏市堅 外客再落場

【本報訊】週末紙市交投略呈淡靜，但道林紙仍頗暢銷，日本道林紙大盤共成出五百令，其中五十七磅貨估六百令，每令成十五元五毫，六十七磅貨估三百令，每令做價爲四十六元。白玻璃紙，外客殷有購意，但因此間現貨疏薄，貨主都將市價擡硬，貨主雖價高，未成白玻璃紙每令要八十四元，日本花玻璃紙每令要八十元，意大利貨每令要九元二毫。白鷄皮紙每令成十一元，較前成高一元，白鷄皮紙每令成三十一元。

據說，近幾個月來印度、印尼、泰國、南越均已停止向香港購買小五金。

小五金銷途弱
新訂價報高 也路鎖約漲了一成

【本報訊】小五金上週缺乏外客扯銷，但產國的訂貨價則續報漲，故是有商無市狀態。

原訂價每磅五毫多的鐵缽鐵皮，新近有不少運去因此，市價雖跌至每磅六毫四仙，但貨主仍有利可圖。不過，前些時有些販商曾以每磅六毫六仙至六毫七仙訂入一批新貨，現在貨雖未到，但他們已先要賠蝕貨價了。英國「也路」牌門鎖的訂價，最近分別上漲百分之五至十。由於美匯漲價的關係，近日港商向美國訂購小五金的成本，平均亦提高百分之六。

主要供本地市場銷售的門鎖、角鉸和鋸條，近來沒有新貨運到。不過這些貨品的銷路近日也告縮小。

大公報 分類廣告 小字五十個（五行）每天一元 電話37223

尋訪 尋人啓事：四川新津楊澤洸敬啓 母親健在，希速來信聯系，有友知者請轉告 四川重慶馬王坪新村30號楊澤英啓

醫藥 香港醫療院 X 德輔道中二二二號二樓（即永安公司對面） 照心肺骨骼 五元十元 標準大片即影即有 診務部主治 內外全科·婦兒科 謝愛光 日本新潟 專科治療

免費檢驗 耳鼻 九龍新保證頭耳鼻永速治 耳鳴耳聾 鼻塞鼻炎 癒後受謝

黃一鳴 蠶蛾丹 夜尿眼花 ▲ 一服見效 反弱爲強 ▶ 德輔道五十三號二樓

馬來亞名醫 洪亮 老師 專醫一切奇頑耳鼻眼 免費檢驗 耳鼻 想不到之奇效 敬道五〇一號二樓

風濕骨痛 雷英華 本知遠採年 診所：九龍深水埗 金元 ▲一元 血醫院 二號

陳壽仁醫鼻 時和 內傷 專長 ……

租售 出讓 徵求 全層急讓 出口皮革 高價收購 營業

高息洋樓出售 大元置業有限公司 牛山大廈 電話三二〇一一三〇〇〇八八

西門子HIFI 3D收音機 手續簡 價錢平 分期付款 歡迎參觀 明豐電器行 德輔道中一四五號

上門修理 收音機 電器 ……

豬鬃牙刷 品質好 不脫毛 價格廉 大孚公司 電話二三四八〇

室浴池德裕 特有按摩牌照 元二池盆半元間房元一池大 九龍太子道123—128A 電話：56101 58450

志平琴行 大新廠名新到美式佳音 AJELLO ROBINSON Barratt. & Robenson 成頓街卅一號 電話二四五六一

安樂生機 奧國新發明 電話三五五一七

玫瑰酒家 歡迎外賣 茶點酒菜 喜酌 電話：52788 58135 太子道一四七至一五一

紅棉影相公司 照相 外影 冲晒 材料 相機 電話：50581 彌敦道六九七號

大業瓦通紙廠 機製大量 各種新型 紙紙盒 坑紙箱 電話59867

修理雪櫃 精工修理雪櫃冷氣機 收音機 買賣或交換 歡迎分期付款

棋國爭雄錄 象棋國手楊官璘著 上下冊每冊定價港幣一元 本書三大特點 （一）內容最精采 （二）價錢最便宜 （三）描寫極生動 香港文宗出版社出版

業餘打字機 小腸氣帶 耳聾助聽機 琴風手 皇冠牌 廣東琴行 飛馬手風琴 通利琴行

NANYANG GODOWN CO. DIAWARD TRADING CO. BANKERS 南洋貨倉 薄利傾銷 CRUCIANELLI 手風琴 羅占記琴行 電話33830

惠刊廣告 請打電話 三七二二三

身餘業國技健身 所長 趙教

社交英語 數學研究所 合格教師 梁評 教舞 李雅聲 陳峯 私家授舞

美軍作什麼「準備」？

施君玉

「東歐和中東」 美軍忽然下令給它在世界各地的國家防武裝部隊，「增加對國家防衛的準備」。

爲什麼美國採取這樣緊張的行動呢？據合衆社說，是因爲「美國軍事當局注視東歐和中東，感到『嚴重的擔心』」。

美國把中東和東歐這樣連起來，不是偶然的。本來，埃及和匈牙利所發生的完全是兩回事。埃及是先受到以色列的侵略，然後又受到英法的侵略。

在匈牙利，則是在國內的民主化過程中，反動份子利用人民的某些不滿，掀起暴亂；在匈牙利政府要求下，蘇軍協助匈牙利政府平暴亂，恢復了匈牙利的正常秩序。

硬把兩者拉在一起，而且還要軍隊作「準備」，是大有文章的。

爲了打英法？

在埃及，的確存在着戰爭威脅。英法軍隊在宣佈停火之後仍在作戰，而且有種種跡象表示，英法企圖久佔埃及，不肯撤退。這樣下去，是危險的。

但是，美國要它在歐洲的軍隊作「準備」，是爲什麼呢？是以武力支持聯合國的決議，要英、法，以立即撤兵嗎？當然不是的。布爾加寧曾要求美國和蘇聯一齊出兵，制止對埃及的侵略，但美國已經拒絕了。

一方面支持英法調停侵略埃及，另一方面又要自己的軍隊作「準備」，美國似乎是想在中東混水摸魚，藉英法的軍事行動在中東製造新的緊張局勢，煽動新的戰爭威脅。

歐洲的香港

在匈牙利，戰爭危機不在匈牙利內部，而在匈牙利鄰國。

匈牙利已經在逐漸恢復正常了。但是，西方國家的通訊社卻從奧地利發出種種消息，根據所謂「難民」的報告，渲染匈牙利的「戰爭」，並且對蘇聯進行種種誣衊。維也納已成了歐洲的香港；從那裏，各種各樣荒誕的、甚至是自相矛盾的「消息」，散佈到世界各地，要別人相信「匈牙利人民」還在「抵抗」蘇軍，號召人們去支持所謂「自由與人道」。

製造這種「消息」，其目的顯然不限於誣衊蘇聯，而是在製造國際干涉匈牙利局勢的藉口。

國際干涉

這種干涉，是外交人員和政客的任務。在聯合國裏，他們一次一次地提出來，要蘇軍退出匈牙利；雖然他們明明知道，蘇軍在匈牙利是根據兩國所共同參加的華沙條約，而蘇軍之協助救平暴亂，是應匈牙利政府的要求。這完全是蘇匈兩國的事，而聯合國多數卻不顧兩國的反對，竟要出頭干涉。

早已破了產的匈牙利政客納吉（不是不久以前任總理的納吉），想跑到匈牙利去摸魚，失敗了，又回到美國，竟然要求聯合國派「警察部隊」，「空降」匈牙利。

有人顯然在組織對匈牙利的國際干涉，這種干涉是很可能發展成爲一次世界戰爭的。幸虧有了蘇聯的協助，匈牙利的暴亂已經基本上壓平了；如果任令這次暴亂長期發展下去，則不但是匈牙利人民的不幸，可能是整個歐洲、甚至全世界人民的不幸。

中山先生與鐵路

百粵老人

今日大陸的飛躍建設，固係中山先生生前夢寐求之者也。以鐵路而言，中山先生且曾於民國六年間，以十年內建築二十萬里鐵路自期。今日中山先生如在人間，對新中國建設之美滿成果，固不知將如何興奮也。

當時中山先生處境險惡，但尚以爲推翻清朝統治後革命已告成功，一個政治民主與工商業繁榮的好景即會到來。同盟會黨人但求早日懸出民國招牌，革命形勢早日結束，俾可安心建設。這種理想與事實距離甚遠，而當時中山先生等尚未發現。中山先生雖爲南京臨時大總統，但只能提出辭職，把政權交給袁世凱及其所代表之政治勢力，此乃當時革命黨人無力建立政權以代替清廷，而甘心擁戴一個靠不住的政權，但同盟會且以爲革命已經成功了。

民國三年四月間，中山先生辭去臨時大總統後，在同盟會會員餞別會上有演講云：「民族民主兩主義俱達到，惟有民生主義尚未着手；」「鄙人之意見，現在政治之事已有袁大總統及一般國務員擔任，鄙人從此即不宜身政界，專求在社會上作成一種事業。……鄙人所計劃者非他，即建築鐵路是也。」

蓋在這之前，民國元年八月間，孫中山先生曾與黃興應袁世凱之邀到達北京，宣佈對袁深信不疑，號召國人擁護袁世凱，並同意袁所提出的以維護袁世凱統治爲目的的「內政大綱」，並接收袁世凱「特授孫文以籌劃全國鐵路全權」而任「全國鐵路督辦」的空頭職務。中山先生以爲「民生主義實現在望」，他決以在野之身，用十年時間來修二十萬里鐵路，使中國成爲一個交通發達的近代國家。中山先生爲美麗的遠景所沉醉，以爲不管當時政治情形如何，只要發展工業，即可使中國進步起來了。

而老奸巨滑如袁世凱者，凡中山先生有所主張，莫不隨聲附和，以致使中山先生甚爲滿意。某次中山先生對梁士詒說：「我與項城談話，所見略同。我之政見，他亦多能領會。惟有一事我至今尚疑。中國以農立國，倘不於農民自身求徹底解決，則革新非易。欲求解決農民自身問題，非耕者有其田不可。我說及此項政見時，意以爲項城必反對。孰知他不特不反對，且肯定以爲事所當然，此我所不解也！」

而民國二年二月，中山先生正爲實現二十萬里鐵路計劃到達日本，正擬返國時，宋教仁已被刺，於是中山先生對袁之幻想也告破滅，而二十萬里鐵路計劃也告擱置。

這是一個意義深長的故事。中山先生初期革命時熟誠國事，卻因革命不徹底致遭挫折之後，乃有「聯俄聯共扶助工農」新的綱領，說明了中山先生始終以革命爲重，不斷在充實他的理論也。

新聞人物

聯合國警察部隊總司令——伯恩斯

清和

聯合國大會特別會議十一月四日通過一項決議，要建立一枝國際警察部隊，來迅速並監督中東停戰。這支國際警察部隊的總司令，經聯合國秘書長哈馬舍爾德的推薦，由加拿大的伯恩斯少將擔任。八日，伯恩斯已經飛到開羅，開始談判國際警察部隊在埃及的活動。

伯恩斯將軍原任聯合國巴勒斯坦停戰監督委員會主席，這也是由於哈馬舍爾德的推薦。他近年來在巴勒斯坦監察以、阿邊境停戰，獲得了「和平軍人」的稱號。

伯恩斯今年已快滿六十歲。他一八九七年六月十七日出生於加拿大的魁北克。在京士頓皇家軍事學院畢業。第一次世界大戰時，他在法國和比利時作戰，曾擔任工程、通訊和參謀工作。大戰結束後，他回加拿大任軍職，以後又在加拿大和倫敦的軍事學院深造。一九三六年，升任加拿大軍事測量局局長，在空中測繪方面，他是很有成就的。

第二次世界大戰發生後，他又被派到歐陸作戰，一九四三年他任加拿大第二師師長，並晉級少將。一九四四年昇任第一軍團司令。

大戰結束後，他回到加拿大從事退伍軍人事務的工作。

身經兩次大戰，伯恩斯是酷愛和平反對戰爭的。一九四八年聯合國請他任巴勒斯坦停戰監督委員會主席，這本是一份苦差，但他一口答應，在中東奔走和平，全力以赴。現在，他又負責監督在埃及的停戰，他的責任是更加重大，對和平是有更重大貢獻的時候了。

新聞導引

亞非國家感同身受

容集

北京「人民日報」反對英法侵略埃及，一週發表幾篇社論。十一月五日那篇裏面說：英、法侵略者對埃及進行的武裝侵略，不但是粗暴地破壞了聯合國憲章，而且是對亞非會議莊嚴決議的公然挑戰。因此，亞非國家及其人民對於英、法的侵略行爲，決不能置之不理。中國是亞非會議的參與國，有責任按照亞非會議的決議，爲反對殖民侵略，維持亞非地區的和平而採取一切可能的措施，以支持埃及人民的正義鬥爭，打擊侵略者的兇燄。

亞非會議通過一些什麼決議呢？

一九五五年四月十八日至二十四日，亞非二十九國在萬隆開會，考慮了亞洲和非洲國家有共同利害關係的問題，並且討論了它們各國人民可以用來實現更充分的經濟、文化和政治合作的辦法。會議通過了七項議案：（甲）經濟合作；（乙）文化合作；（丙）人權和自決；（丁）附屬地人民問題；（戊）其他問題；（己）促進世界和平和合作；（庚）關於促進世界和平和合作的宣言。

決議內有一項是這樣說的：

亞非會議討論了附屬地人民和殖民地主義問題和由於人民遭受外國的征服、統治和剝削而造成的禍害。

會議協議：

（子）宣佈殖民主義在其一切表現中是一種應當迅速予以根除的禍害；

（丑）確認人民遭受外國的征服、統治和剝削，是對基本人權的否定，是對聯合國憲章的違反，是對於促進世界和平和合作的一種障礙；

（寅）宣佈會議支持所有這種人民的自由和獨立的事業；並

（卯）要求有關國家給予這種人民以自由和獨立。

今日台灣

台灣出賣造船公司

健戈

蔣介石集團這幾年在台灣拆賣了好幾座糖廠，賣給泰國；如今，又把台灣造船公司賣給美國。

據台灣七日消息，蔣介石集團在七日與美國殷加爾斯造船公司簽訂了一個合約，以長期「出租」的名義把台灣造船公司移交給美國殷加爾斯造船公司，雙方在三個月之內交接清楚，由美方將台灣造船公司改名爲「殷加爾斯台灣造船船塢公司」。蔣介石集團的收穫是：今後每年由殷加爾斯台灣造船船塢公司根據營業額，給予租「金」，每年的最低額爲十二萬美元。

台灣造船公司原來是由幾個企業組成的：一九四五年日本投降，我國接收了日本的台灣船渠株式會社、株式會社台灣鐵工廠、興業株式會社高雄工廠等，加以合併；初名爲台灣機械造船公司，一九四八年四月，分爲兩個公司，一個是台灣機械公司，另一個便是台灣造船公司，台灣造船公司的工廠部分，有船舶工場、製機工場、第一分場，都是中國人民的財富。

台灣造船公司的重要設備，有船塢三座，第一號爲二萬五千噸，第二號爲一萬五千噸，第三號爲三千噸。自一九四九年起，第三號船塢撥借給海軍專用。該公司的經常業務是承做航商及海軍船舶的修理。其生產能力，船舶工廠每月可裝換船殼鋼版四千方英尺，船殼木板一萬二千方英尺，換裝鋼釘六萬只、電銲四萬五千單英尺。船塢內修理如油漆、鏟漆、敲銹三項，平均每天可做一千四百平方米。鑄造方面的最高能力是：每月鋼件三十噸，鋼鋁一百二十噸，生鐵鑄件八十噸，非鐵金屬鑄件十噸。

美蔣這次簽訂的合約，還有這樣一項規定：殷加爾斯台灣造船船塢公司，今後雇用中國人員一千二百人的工資，由蔣介石集團墊付，而由美方以美金折付給蔣介石集團。蔣介石集團說這樣等於「勞務輸出」，可以「爭取外匯」。美蔣之間經過這一次的合約，美國已經更深入加緊控制了蔣介石集團的軍用船艦、商營船隻，今後即便是修理、銲焊，亦均歸美國方面掌握。這一個合約，再一次赤裸裸地暴露了美國的侵略面目，也再一次赤裸裸暴露了蔣介石集團出賣中國人民財產的罪惡行爲。

西方覬覦東歐

濟北

東歐這幾年是多事的！一九五三年六月十七日有東柏林大暴動，放火燒公共建築物，毆打警察，衝進政府機關，起因說是工人要求增加工資，改善待遇，而喊出來的口號和表現卻是要打倒政府。

本年六月二十八日波蘭的波茲南發生大暴動，起因也是對工人要求增加工資，然而，做出來的各種暴動行動卻和柏林暴動如出一轍，甚至從各種表現看來，很像是東柏林暴動的翻版，這兩次的暴動，都在很短的時間內恢復了秩序和安寧。

然而，現在又有匈牙利首都布達佩斯的大暴動，暴動者參加人數之衆，行動的殘暴程度以及蔓延的範圍之廣，都遠過柏林和波茲南暴動。至今歷時已近兩周，雖新政府已告成立，而國內各地的秩序仍未完全恢復。

人們自然會問：東歐爲什麼這樣多事？要答復這個問題，得看一看各次暴動的表現及事後各方面的反應。特別是西方的反應。

在這點上，我願意給讀者們提供一些線索：柏林暴動發生於朝鮮停戰即將達成協議的前夜，就在柏林暴動的前一天——六月十七日——李承晚把在釜山戰俘營的大批戰俘「就地釋放」，並且揚言要「北進」。這樣在柏林暴動發生之際，美國正在朝鮮揮兵北進。這意味着什麼？在暴動進行之際，美軍在暴動地點架設電台廣播，這又意味着什麼？在暴動事件過去之後，美國的參議員和報紙都不掩飾其高興之情，說是在時機和廣播宣傳方面所花的幾百萬美元產生了效果，這又意味着什麼？更足以說明這次暴動背景的，是一個被捕者的口供：「我們奉命襲擊政府各部門、警察公大樓、縱火、搶商店、突擊人民警察、普遍地採取敵對當局的行動並使用武器。」

再看波茲南的暴動吧：波茲南事件起因於斯大林工廠工人的要求工資，但是，當示威發生之際，向公安局開槍，衝擊廣播電台，並且企圖佔領車站、銀行和郵局，所有這一切行動的參加者，據當時目擊者說都不是工人，而是一些特務破壞份子；事後西方報紙及政治領袖都把這次事件說成是人民爭自由，並且字裏行間洋溢着欣喜之情，這又意味着什麼？

再說匈牙利這次事件吧，那些指揮軍事的主要份子都是前匈牙利法西斯政府的舊貨色，他們公開要求取締集體農場，要恢復舊有官僚，並且放一切犯罪份子，而且一批又一批的政客、官僚和地主都集中到匈牙利邊境，用各種方式滲入布達佩斯，這一切又意味着什麼？

更值得注意的是波蘭最近的第二次事件以及匈牙利事件爆發在蘇聯共產黨第二十次大會否定個人崇拜之後，而又值英法聯合進兵侵犯埃及之際，是時間的巧合嗎？抑是有計劃的配合？人們想到美國四年前「解放東歐」的口號，想到美國國會一億美元的顛覆活動的撥款，想到最近年來美國的宣傳汽球不斷出現於東歐的天空，對於東歐多事的原因是會做出正確的答案的。

從戰爭中得到什麼？

馮涓

英法軍向埃及一發動戰爭，全世界輿論一齊向英法發動進攻。穆斯林國家一致支持埃及，反對英法侵略行爲。英國契徹斯特主教說，英法的行動使「基督徒的良心受到極大震動。」

在這個週刊每星期和讀者見面的最近七天中，世界發生了意義深刻的變化。

從拒絕停火到接受停火

在上一期，我們看到了：十月三十一日，英法空軍開始轟炸埃及；十一月二日，聯合國大會以六十四票對五票（六國棄權）的絕大多數，通過促請在埃及停火的決議；十一月三日，英法發表聲明，拒絕聯大的停火令。

十一月五日是星期一，清晨，英法傘兵襲擊塞得港。戰爭擴大了，戰火在中東蔓延開來。

同一天，布爾加寧分函艾登和摩勒，呼籲英法政府及停火。布爾加寧譴責「英法政府同以色列政府一起走上了無端侵略埃及的道路」，他表示決心，要使用武力來殲滅侵略者和恢復東方和平。他說，埃及是剛剛獨立，還沒有自衛能力的國家。並且問英法道：如果擁有各種現代化毀滅性武器的更強大的國家向英法進攻的話，那麼英法兩國會處於怎樣的境地呢？

同美國商量之後

蘇彝士運河局勢至此發展到一個高潮，英法在與美國商量之後，就下令停火，在六日晚上國際標準時間十一時五十九分起生效。

英法對埃及進行了一星期的戰爭，包括轟炸、傘兵襲擊、海軍陸戰隊登陸，最後不得不在強大的保衛和平力量的威力下宣告停火。目前，英法軍局處於塞得港一隅，聯大已通過亞非國家要求英、法、以軍撤出埃及的決議。局勢是緩和一些了，但是恢復埃及的主權與獨立、恢復蘇彝士運河船運，還有待於和平力量的繼續努力。

在英、法軍事侵埃的一週中，世界和平受到嚴重的挑戰，和平力量受到嚴重的考驗，英、法所恃的「實力」究竟如何，也在世人之前真相畢露。

二次大戰中的教訓

全世界對英法的譴責是無情的，是嚴正的。英聯邦成員國印度總理尼赫魯斥英法行徑是「明目而赤裸裸的侵略」，是他「在新外交經驗中，從來沒有碰到過的……更加粗暴的露骨的侵略」。英國的輿論也空前激昂。坎特伯雷教長代表英國教會在一個理事會要求政府停止軍事行動。契徹斯特主教說，政府的行動使「基督教徒的良心受到極大的震動」。聯大六十四國主張不得在埃及動武而要求停火。世界和平人民在二次大戰中得到痛苦經驗：如果侵略勢力得到「綏靖」，那末，侵略者的野心將無止境。布爾加寧及時地對英法提出警告，正是世界輿論的正確反映，從而基本上遏止了已經在中東挑起的戰火。

巴格達集團國家反對英法

在英法對埃及動武之前，西方政界的反戰人士，多有這樣的看法：動武的結果可能使納塞爾下台、埃及屈服，但是西方將得不償失。事實顯示，即使是西方反戰人士，也過高估計了英法等國的力量而低估阿拉伯國家的力量。合衆社記者報道說：英法在猛烈砲火掩護之下，還遲遲佔領不了塞得港全部。英法一發動進攻，阿拉伯國家就團結對英法施行打擊，約旦已與英法絕交，或同法國絕交。目前，敍利亞、沙特阿拉伯……

黎巴嫩境內油管已炸斷，英伊石油公司輸油之路已斷。巴林島英國油田炸毀，沙特阿拉伯拒絕爲英法油船裝油。北非利比亞的油庫、油管也遭到破壞。戰爭不過數日，英國從七日把汽油消費減去一成。不單是阿拉伯國家。凡屬穆斯林國家，甚至過去同英國站在一起的國家，也支持埃及而反對英法侵略。巴基斯坦、伊朗和土耳其其是巴格達條約國家，他們撇開英國宣言譴責英法，要求兩國軍隊撤出埃及。英國搞巴格達條約，在穆斯林國家團結一起的口號下搞了。即使遠如印度尼西亞，機場工人拒絕爲英法飛機加油。這些例子隨處可找。穆斯林聯合起來進行保衛阿拉伯的聖戰，現在看來並不只是一句口號了。

英保守黨內部在分裂

英法內部如何呢？法國兵力財力已集中在北非戰爭方面，最近聯合國經濟合作局發表報告，指出法國通貨已顯出膨脹。英國一動武，工黨已兩度提出彈劾案，要求艾登辭職，但是外交次官納丁、財次鮑埃爾相繼辭職的事實，反映出英國外交、財政困難重重，使英政府已使保守黨內部分裂。印度錫蘭羣衆在示威中已經提出退出英聯邦的口號。

英法從侵埃戰爭中得到什麼？上面已提出初步的答案。看來，停火、撤兵不但是舉世一致的呼聲，也是英法自拔其泥足的唯一辦法了。戰爭是火，玩火是玩不得的！

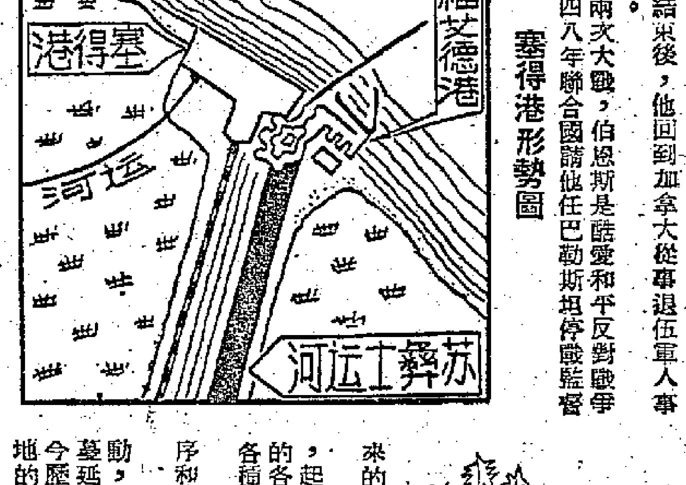

塞得港形勢圖

孫中山先生偉大的革命精神

吳玉章

中山先生是善於洞察「時務」的偉大革命家

中國有句老話：「識時務者爲俊傑」。所謂「時務」，我們可以把它叫做歷史的潮流，客觀發展的趨勢。作爲一個革命者，應該而且也只能根據歷史發展的客觀規律，才能正確地領導羣衆，推動歷史前進。因此洞察「時務」是一個革命家最重要的才能和最可貴的品質。孫中山先生就是善於洞察「時務」適應歷史發展而不斷地進步的一個偉大的革命家。他都常說要以先知覺後知，以先覺覺後覺，這證明他是深深體會到這個道理的。因而他的言論和主張常常走在人民的前面。

戊戌以前到辛亥以後的中國歷史

近代中國的歷史發展是十分急劇的，多少人因爲不能正確地認識客觀形勢而栽了觔斗。一八九八年戊戌變法以前，許多愛國的維新志士希望學習俄國彼得大帝的改革和日本明治天皇的維新，要求自上而下的實行變法，這在當時是一種進步的思潮，維新派曾經在當時的進步青年中起過很大的啓蒙作用；而被統治階級看做洪水猛獸的維新派也曾有些人作過英勇的鬥爭，如譚嗣同等殺身成仁，捨生取義的氣概，尤其使人崇敬。但是戊戌變法失敗以後，許多維新派起來反對革命，變成了不識時務的人。在一九零零年到一九一一年辛亥革命期間，許多熱心的革命派，在推翻清朝和建立民國的號召下，英勇地投入了戰鬥，作出了許多可歌可泣的英雄事蹟。但是辛亥革命以後，不少人離開了革命。結果是某些曾經是維新的、革命的人被歷史遺棄了。

孫中山早年曾參加進步的維新運動

孫中山先生的所以偉大，就在於他能夠「適乎世界之潮流，合乎人羣之需要」，永遠站在時代的最前列，不倦地研究國內外情況，總結過去的經驗教訓，根據歷史的發展的特點而一步一步引導羣衆前進。孫中山先生光輝的不斷前進的一生是每個革命家應當效法的榜樣。

孫中山先生生在太平天國農民革命高潮剛剛過去的時代。當時，反動逆流在增長，外國侵略勢力深入到中國的經濟、政治、軍事、文化各個領域。先進的愛國志士們憂慮着、思索着，他們希望在不推翻清朝政權的條件下把積弱受侮、民窮財困的中國改造爲富強的中國。他們發起一個要求政治改革的運動，這個運動叫做「維新」。維新運動在揭露封建制度的黑暗腐敗和傳布西方民主主義思想方面起了很大的作用。孫中山先生早年曾經參加過這個進步的運動。

從要求改革發展到舉行武裝起義

但是一八九四年的中日戰爭立即震醒了這個目光敏銳的青年志士，戰爭的失敗更加暴露了清朝的昏暗糊塗、腐朽無能。在這樣的政權下，任何改革計劃都是夢幻泡影，孫中山先生是最早認識到這一點的。他相信：前進者的歷史巨輪一定會無情地碾碎清朝統治，於是他拋棄了當時流行的請願上書的方式，在中日馬關條約訂立的幾個月後，便在廣州積極發動武裝起義。起義雖然失敗，但是從一般的要求改革發展到舉行武裝起義，敢於「造反」，這是孫中山先生適應歷史發展不斷前進的第一步重要階梯。

失敗以後，孫中山先生受盡了統治階級的迫害和咒駡，但是歷史進程證明：孫中山先生的道路是正確的，如果不推翻清朝統治，中國的改革是無望的。經過一八九八年的戊戌變法和一九零零年的義和團運動，清朝的反對任何改革的頑固態度和殘酷賣國，激起了人民的極大忿怒。同情孫中山先生的革命主張的人越來越多了。

支持菲律賓人民反美國殖民統治

一八九八年，菲律賓人民起義反對美帝國主義的殖民統治。因軍械缺乏而求助於日本志士，中山先生適在日本也大力給以支持。雖然菲律賓革命沒有成功，而中山先生贊助弱小民族求解放的精神由此得到表現。

用民主共和國的綱領來號召推翻清朝統治

二十世紀初國內形勢的變化給孫中山先生提出了新的課題。羣衆廣泛地革命化了，但是有組織的革命力量還很弱小，還很分散，君主立憲派在羣衆中，特別是在知識分子中，仍舊有相當大的影響。爲要推翻清朝統治就必須把這些分散的力量集中起來，組織起來，必須把立憲派影響下的羣衆爭取過來。一九零五年孫中山先生從歐洲到了日本東京，及時地解決了這個任務，他以興中會、華興會、光復會作爲基礎，組成了中國同盟會，把具備各種反滿思想的團體和個人容納在這個組織裏。同盟會的綱領是：「驅除韃虜，恢復中華，建立民國，平均地權」，這個綱領在中國歷史上具有非常重要的意義。因爲反對清朝統治是中國人民在明朝滅亡以後二百多年沒有忘記過的要求，但是那時主張推翻清朝統治的人都沒有也不可能提出民主共和國的綱領，十九世紀末的維新運動者又不主張推翻清朝統治。中山先生用民主共和國的綱領來號召推翻清朝統治，不但符合於新興民族資產階級的要求，而且符合一切有反清傳統和當時其他對政治不滿的人們的要求。這個綱領反映了中國民族的覺醒，並把人民羣衆大量地吸引到革命的旗幟下來。

大同思想、社會主義、共產主義、聯俄聯共

從孫中山先生的綱領中可以看到：他並沒有停留在反清和建立共和國上，因爲建立共和國，在東方是理想，在西方早已是事實。西方的事實表明共和國並不是一個完善無缺的制度，相反，由於當時世界資本主義已經進入帝國主義階段，內部矛盾的深刻化，社會主義革命潮流的高漲，已使西方的共和國面臨着危機，世界歷史發展的這個趨勢引起了孫中山先生的警惕。他認識到：要挽救中國，僅使政治革命是不夠的，還需要社會革命，所以提出要避免貧富不均的「平均地權」口號。雖然只有「平均地權」，並不能真正避免貧富不均，恰恰相反，這個口號正是「最純粹的、高度徹底的理想上完滿的資本主義」。因爲平均地權的辦法只能是剷除農業中的封建落後關係而使資本主義更加迅速地發展起來，這個口號並沒有超過資產階級革命的範圍。可是，這個口號的提出，表明了在世界歷史潮流的影響下，孫中山先生主觀上對資本主義的不滿和對社會主義的同情，他常常把「禮記」裏面「禮運篇」的大同思想和社會主義、共產主義聯系起來，作爲他的民生主義的根據。明確的資產階級革命綱領的提出，這是孫中山先生適應歷史發展而不斷前進的第二步重要階梯。而他對於社會主義的同情是後來孫中山陷入困難的時候，推動他轉向社會主義國家去尋找支援力量，並和中國共產黨合作的一個重要的思想準備。

從辛亥革命到一九一七年的護法戰爭

辛亥革命是一個偉大的有歷史意義的勝利，在這次革命中倒下去的，是中國人民長期沒有能夠把它推倒的王朝，跟着它倒下去的還有中國的君主專制制度，而代替它的是共和制度，所以當時人們特別感到解放的歡欣，但是也正是這個勝利，使發動這個革命的同盟會發生了劇烈的分化。有的人認爲革命已經大功告成，或出國留學，或回到官場去了；有的人醉心於議會政治，以爲今後只要控制住國會，就萬事大吉，袁世凱做也無關重要；有的人被君主立憲派同化，乾脆充當了袁世凱的走狗去了。只有孫中山先生屹立在反動的逆流中，堅定不移，繼續和惡勢力鬥爭。一九一三年的討袁戰爭，一九一六年的倒袁戰爭，一九一七年的護法戰爭，孫中山先生一次又一次的奮鬥，在黑暗中摸索前進。但是全國人民雖然不斷地英勇奮鬥，並沒有找到光明的出路，恰恰相反，南北軍閥互相混戰，時局日甚一日的混亂了。

一九一七年以後是中山先生一生最重要的時期

一九一七年俄國發生了偉大的十月社會主義革命，馬克思列寧主義傳入中國，中國先進的知識分子熱誠地歡迎這個科學的社會主義。一九一九年爆發了「五四」愛國運動，中國工人階級迅速地登上了政治舞台。一九二一年偉大的中國共產黨誕生了，這一連串事件，標誌着革命新階段的到來。在這些事實面前，一切反動政客恐懼萬分，害怕得發抖。但是偉大的孫中山先生卻以高興的心情歡迎這些事實，他根據新的時期歷史的特點，重新審查了革命的過去，在中國這樣一個半殖民地半封建的社會裏，怎樣才能取得革命的勝利？這是蘊藏在孫中山先生心裏最主要的問題。他從四十年的革命失敗經驗中深深體會到：工農羣衆在中國革命中的重要性，中國工人階級的日益發展，給予孫中山先生以極大的信念。他從中國革命精神，蘇聯對中國人民真誠無私的友誼，他認識了這些新的社會力量的蓬勃的成長，確定了聯俄、聯共、扶助工農的三大政策，重新改組了國民黨，把國民黨改造成爲一個能夠包容工農羣衆、共產黨員和資產階級小資產階級的統一戰線組織，並且把三民主義作了適合時勢要求的新解釋，民族主義對外以反對帝國主義求得與各國平等和對內以求得各民族平等爲中心；民權主義以建立爲一般平民所共有非少數人所得而私的民主制度爲中心；民生主義以耕者有其田和節制資本爲中心。新三民主義所解釋的基本原則和中國共產黨在民主革命階段的政治綱領即最低綱領的若干基本原則，是互相一致的。這是孫中山先生適應歷史發展而不斷前進的第三步重要階梯，也是孫中山先生一生不斷前進的一個最重要的階梯。這個偉大的進步，促成了國民黨和共產黨的革命統一戰線，使孫中山先生擺脫了自辛亥革命失敗以來的困難境地，使革命運動有了一九二四年——二七年的勝利發展。

中國人民在共產黨領導下繼承並發展了他的理想

這就是孫中山先生一生不斷地進步的幾個重要階梯。可惜他在一九二五年革命達到一個最重要的發展的時候就與世長辭了。在孫中山先生逝世之後，中國人民在中國共產黨領導下繼承並大大發展了孫中山先生的理想。到今天，我們已經取得了社會主義革命的決定性的勝利。

也許有人會問：爲什麼孫中山先生一生始終能夠站在時代的最前列？爲什麼他的言行始終能和歷史的進程保持一致？這可以從階級的根源上和個人認識的根源上找到解釋，也就是說，可以從孫中山先生所代表的中國民族資產階級的特性和這個階級所處的地位以及孫中山先生個人的努力上來找到解釋。

孫中山一生堅持反帝反封建的鬥爭

中國民族資產階級一方面由於所處的地位和經濟力量的薄弱而害怕羣衆，不能把革命堅持到底，這是它的落後的一面，另一方面它爲了本身的發展而要求擺脫帝國主義、封建主義的束縛，這是它的進步的一面。中國民族資產階級的反帝反封建這一方面的進步性符合於歷史的要求，符合於廣大人民的意願。既然這樣，那麼中國民族資產階級中的進步分子在特定條件下就可以而且也必然會跟工農羣衆攜手合作，形成一個歷史的友誼，在反帝反封建的實際鬥爭中接受工人階級政黨的領導和幫助，在這個鬥爭結束以後，繼續和工農羣衆合作下去而走上一條新的光明道路。這是和歐美國家的資產階級不同的，歐美國家的資產階級在革命後得到了很大的發展，國家大大富強起來，社會大大繁榮起來，但是當資本主義發展到帝國主義時代，由銀行壟斷和工業壟斷混合生長起來的財政資本控制了一切經濟命脈，國內的勞動羣衆受着壟斷資本家們敲骨吸髓的剝削，國外則以武力壓迫和奴役弱小民族，把他們變成自己的殖民地和半殖民地。這時候的歐、美先進資本主義已經由上升的時代而變成腐朽的、寄生的、垂死的資本主義。帝國主義國家的資產階級已經完全喪失了以前的革命性、進步性，而且成爲最兇惡的反革命力量了。可是在中國卻還能找到「代表真實的、戰鬥的、徹底的民主主義的資產階級」。孫中山先生一生堅持反帝反封建的鬥爭正是反映當時中國民族資產階級光明的進步的一面，所以列寧稱讚他「是充滿崇高精神與英雄氣概」的。

新三民主義的主張與他臨終前的遺囑

中國民族資產階級的進步性所以能夠集中地表現在孫中山先生身上，又是和中山先生個人廣博的學識、豐富的經驗以及實事求是的精神分不開的。孫中山先生不僅深入地觀察研究中國的歷史和中國的現實生活，而且還通曉外國的語言文字，遍遊過世界各國。他孜孜不倦地研究古今中外的各種學說，從中吸取合理的思想因素，創造出他自己的理論——三民主義。並把這個理論去指導中國的革命運動，經過無數次的鬥爭和失敗，孫中山先生毫不灰心地從失敗中總結經驗教訓，從實踐中修改和補充自己的理論，努力使自己的主觀認識緊緊跟上客觀形勢的發展，最後終於形成了新三民主義的主張。孫中山先生的認識發展過程，在他臨終的遺囑中表述得很清楚，就是：「積四十年之經驗，深知欲達到此目的，必須喚起民衆，及聯合世界上以平等待我之民族，共同奮鬥」。新三民主義——孫中山先生政治思想的這個最高結晶正是從四十年革命實踐經驗中產生的。

發揚中山精神，始終熱心幹革命事業

今年是孫中山先生誕生的九十週年，重溫中山先生的遺教，繼承和發揚中山先生那種始終不懈的熱心幹革命事業的精神，這是紀念這位歷史巨人的最好的辦法。（本報編者按：文內小標題，均係本報編者所加。）

南巴兩雄相遇

今日港場將有爆棚之盛

【本報訊】今天足球聯賽，節目相當豐富，四組共十三場之多，甲組四場中，無疑以南巴大戰為最惹人重視。此戰下午三時三刻在港府球場爆發，說不定將見「爆棚」盛況。除了南巴大戰，還有空軍對約瑟於愉園，海軍對陸軍於灣仔，警察對中華於花墟，此中也必有各有所好的球迷去捧場；但「識貨」之人，一定把視線移向港府球場去。

南巴大戰，誰勝誰負的問題，必須看到時雙方演出如何而定。雖然多數人都在看好南華，原因是它的前鋒能合作，善走位，且精於門前，但南華本身卻並不敢輕視巴士，由於近來積極準備的情形看來，便可知道南華視此戰是一個難關。

巴士前鋒比不上南華是事實，但他們比不上的地方並非距離很遠，如以氣力、速度所構成的走位方式，比起南華，實在未遑多讓；所差的只是合作不及南華刁鑽，南華細膩，這是最瞬略的地方。多數人所以看淡巴士，原因亦在於此。然而，巴士卻擁有很穩紮的守衛，羅北、劉添、鄧森三人，最近更在最佳狀態中，拿守衛來跟南華比較，實有過之而無不及。反之，南華對於此戰，卻認為守衛可慮，頗有意從事調整，聽說可能用鍾家強踢中堅，究竟是否恰當，今午才定；但無論如何，南華確實對於守衛沒有什麼信心。大家不是善忘，兩週前南華對傑志之役，南華雖然終於打贏了仗，但當時守衛的漏洞的確很大。

對於此戰的看法，倘若南華守衛有辦法壓制巴士前鋒的活動，使失球不致超過兩隻，取勝的希望就大了。因為南華前鋒凌厲，射門又有把握，相信今天他們的射門率必定不低，可以射入兩球以上。如以前鋒之得，能償守衛之失，不勝何待？不過，南華守衛畢竟還未十分可靠，他們會不會儘可能減少失球數字，誰也不敢肯定。如果他們失球多過兩隻，那就大成問題，事實上也不應輕視巴士的前鋒。

巴士當首出戰南華，備戰情形也與南華一樣積極，他們在敗給東方之後，更作自我檢討，對前鋒的射門術會作有效的練習，如在今天對射門功夫有好的表現，當然可以威脅南華。原因是巴士已是一支頗够快速的隊伍，到時以快鬥快，如前鋒能提高射門率，南華守衛面對他們，豈能安枕無憂？總之，今天南巴大戰，是一場「快波」，那場得攻守兼佳的一隊就是合理的勝利者；但南華本錢較佳，取勝希望亦較大。

約瑟出戰空軍　中華進擊警察
海陸軍之戰將成一面倒

約瑟本週不惜「工本」，每戰必邀港將來助外，相信今天也不會例外，到時當與空軍展開劇爭。約瑟個人技術不錯，只是人馬分散在各地，要在一起操練，不是容易，這在合作上當有影響。今天他們如有辦法銷耗空軍的氣力，避重就輕，雖未敢以言必勝，卻是「有得打」的。不過，無論如何，約瑟必須付出最大的努力，才可把空軍打垮。

陸軍日有進步，一致承認它是洋隊中最強的一隊，今天對着脆弱的海軍，必勝無疑；而四場甲組中，相信也只有這一場演成悶戰。

警察對中華一場，必定形成工力懸敵的爭奪戰，會把戰局拉緊。講到勝利，則以中華希望較高。因為中華各將氣力較佳，速度較好，湊了這個優點，將是今天擊敗警察的主要條件。各隊備戰陣容如下：

南華：郭錦洪　劉建中　劉志炳　吳偉民　陳志剛　陳家壽　陸達熙　陳志剛　姚卓然　李育德　何祥友　朱榮華

巴士：羅國良　衛佛儉　羅北　李春愛　楊國傑　劉添　鄧森　劉瑞華　林錦棠　劉耀照　劉志霖　孔紫熙

空軍：柯林地　活馬特田咩　路愛華士　魯民　佛婆連能　李安納　霆畢烈國

約瑟：韓恒錫　張占美　譚家駿　高永强　張戰新　大官也　小官也　譚榕根　諾錦河　炳利拉　羅渣　馬察

海軍：衍德路　雅氏煜　文甲　譚馬　郭伯文　格拉斯　巴士氏　雲活度　佛路特添

陸軍：荷根　馬倫律　多富　鍾安得　賀利希　士馬　臣士健　史打　田士　軍文通

中華：鄭卓培　鍾煒楨　孔慶煌　潘啟鴻　黃志光　趙可　張宜進　郭鎰杰　鄭滿中　郭景華

警察：黎文添　郭振泰　維肖　陳炳榮　成斗　打雲　麥志鵬　高志雄　溫永才　麥北球　剛

蘇聯與波蘭國旗在世運村裏升起
巴基斯坦選手到墨爾本

▲蘇聯代表團八日在奧林匹克村舉行升旗典禮。蘇聯領隊和奧林匹克村村長互相贈花，觀禮來賓擁擠。又波蘭選手七十六人八日也在奧林匹克村舉行了升旗禮。

▲保加利亞奧林匹克選手四十四人已於八日從索菲亞出發飛墨爾本。

▲參加奧林匹克大會的北歐選手第二批八日從斯德哥爾摩出發，經北極飛往澳洲。這批選手中有瑞典選手二十九人，芬蘭二十八人，丹麥十四人，挪威六人，冰島三人。

▲八十一名巴基斯坦奧林匹克選手已於八日晚從拉荷爾出發飛往墨爾本。一行包括曲棍球和田徑等選手六十二人，職員十四人，新聞記者三人和廚師二人。總領隊由安瓦．阿里擔任。

▲國際奧林匹克委員會主席布倫達奇八日致電墨爾本組織委員會，宣布各項比賽參加的選手人數如不及十二名的，仍將照樣舉行；但這從寬的辦法不適用於游泳。

▲在墨爾本新建的游泳池中，八日發生了一次虛驚。當計時員在場試驗發號槍時，忽然轟然一聲，有如雷鳴，把在場的選手與觀衆都大嚇一跳，有一位女客竟然暈厥了過去，事後調查，這次計時員用的槍原來是在戶外用的，不知何人誤拿進來，所以釀成虛驚。

江德仁少理政事
關如彭活躍中

▲說到南華，誰也會談起足球部主任江德仁。今年南華遠征，江德仁是領隊，當遠遊歸來在啓德機場展開「拉角戰」時，老江與沈鴻慶等一起把幾條「戰士」拉回來。但曾幾何時，這位主理足球部者已經很少露臉，在嘉山的綠茵場上，的確很難看到那肥肥胖胖的江主任的影子了！

江德仁沒有主持足球部的事務，據說是因「水流不暢」，在經濟方面未曾攪掂，所以南華才不得不由何潤光去撐大旗。南華某重臣曾經示意，如果老江有「時間」，足球部的事情還是很歡迎他來搞的。這消息傳出多時，還未見老江有所行動，究竟是否沒有「時間」呢？看來並不是這樣，因為有人經常看到江主任和龍公子等，出現在交際場合中，「時間」多的是呢？

▲前南華足球隊統帥人物關如彭，早已不問球事，最近卻曾多次出現在中環和灣仔球人活躍的地方，與某國內人士細斟密酌。南華已經發生足球部人事變遷的問題，對球員調配有所「爭論」。近日又傳今日南巴之戰，關如彭又在活躍圈中，敏感的人是會打個問號的：究竟關如彭是否完全「不問球事」呢？

·納·

國家足球隊今戰滬聯
籃球隊戰勝穗體育學院

【本報廣州九日專訊】國家足球、田徑、舉重、體操等隊將於下週內在廣州作一系列的表演。

十一日下午將舉行一場足球表演賽，由國家隊對滬聯隊。當日三時三十分，廣州廣播電台第二台將作實況廣播。在足球表演賽舉行之後，還舉行田徑表演賽。

十二日晚上，國家舉重隊將舉行舉重表演。

【本報廣州九日專訊】國家籃球隊九日晚上在廣州作第五場表演賽，對手是廣州體育學院籃球隊。國家籃球隊一直保持超過一百的比分獲勝，結果是一二九比七三。

星島愉園一味死打
傑志贏波艱苦備嘗
四一之比上半場無紀錄

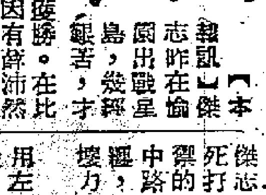

【本報訊】傑志昨在愉園出戰星島，幾經艱苦，才以四一之比獲勝。在比賽中，星島因有薛沛然傷出，大部份時間都是以寡敵衆，然而在上半場完時，卻能保持不失球的局面。同場的乙組聯賽，渣甸以三比一勝太古。

本來，這是一幕強弱有相當距離的對壘，星島在攻在守，都不及傑志，但是他們「一味死打」，後衛以密集防守的方法，封鎖傑志的中路攻勢，各人肯走肯撲，梁松森、梁杰的破壞力都相當大。

傑志在後衛中，調用左腳受傷未愈的司徒衆上陣，為了照顧他的腳傷，叫他踢右衛，而把[illegible]位去——司徒文本屆劾力傑志，除了中鋒一職沒有擔任過外，其他鋒線中的位置都已踢過，眞是成了一個「萬能老倌」。傑志的鋒線打得很亂，與對南華時的表現，簡直有天壤之別。他們互相間欠缺默契，傳遞不準，常常是單槍匹馬突破，無人接應。在這種情況下，防禦力雖很薄弱的星島後衛，應付也並不感到十分吃力；至少，球迷們可以看到，身材矮細，腳頭乏勁的中堅梁杰就打得頭頭是道。

在上半場中，傑志雖然佔有中場優勢，但在星島的「以守為攻」的拚全力防禦下，竟得不到一次好的射門機會。廿一分鐘，司徒衆在右方一記勁射，中柱彈出，這是傑志在四十五分鐘內的絕無僅有的射門鏡頭。廿八分鐘，薛沛然足部受傷離場，擦治後再行上陣，但不及一分鐘又告離場，不再參戰。從這時起，星島便以十人作戰。這一來，中鋒張金海退居後防，前鋒經常只得三人推進，攻勢更為削弱，即使傑志佔有更大的優勢。

下半場，打了十五分鐘，傑志仍是一蹶不振，全無斬獲。十七分鐘，郭有一記直踢吊，張金海、梁杰等不加追趕，被司徒文衝進截入，打開紀錄。星島失掉第一球，形勢急轉直下，接連再輸三球，最後才挽一記十二碼罰球打破光蛋。其實，星島所輸的第一球是自取其咎的，如果他們的後衛能跟球回救，當會脫過難關；但他們似有意不動，縱使對方前鋒犯越位。不知司徒文站在他們前面，見球落在門前空位處，才衝進叩關。此球之失，乃星島跌入自己所設的「越位陷阱」中去。

廿分鐘，郭有底線傳中，楊偉韜在門前八碼處勾射，皮球緩慢地滾入右下角，二比〇。廿二分鐘，郭英樂吊門，梁杰頂出，司徒文在十五碼外舉左腳勁叩，皮球成斜線飛入左角，三比〇。卅九分鐘，郭有縱入左門，門動角叩入網，四比〇。四十三分鐘，羅鏡泉失掉一次「單刀」攻門機會。四十四分鐘，羅鏡泉「照辦煮碗」，正當他起腳叩射之際，陳輝洪在後面將他勾跌，被判罰十二碼球，星島由黃國基主射入網，打成一比四終場。雙方陣容如下：

▲傑志：譚湘　司徒堯　陳輝洪　郭石　鄧文治　司徒衆　郭有　楊偉韜　郭英樂　司徒文　司徒森

▲星島：余蔭沛　梁松森　譚文治　李來　梁杰　張金海　曾光泉　羅鏡泉　黃國基　薛沛然　張文

傑星之戰別記
林尚義場邊傳口令　黎兆榮戰後彈雙簧

▲傑志昨天初傳捷報，贏了星島，但卻贏得相當艱苦，到下半場十五分鐘才打開紀錄。作為傑志主席的張錦添，看到這幕表情，到打開紀錄後，[illegible]。

▲傑志攻勢不少，他雖然身材矮細，但佔頭球優勢，「被吃個够打硬」，跳得高，時間又好。」觀衆紛紛讚好。

▲星島有幾次可勝機會，張金海近門射得太高，還兩球雖未能取勝，已使傑志捏一把汗。有說：「界星島顧一球先就過癮咯。」

▲觀衆多替星島打氣，是想把戰情拉緊而增加刺激的。有說星島是無力可以取勝的，有說此戰賽和也算星島贏了。

▲開賽後，廿八分鐘，薛沛然受傷，[illegible]出戰的助手兩人將薛抬出場外，不料那個助手似是文弱書生，打了一個「跪跌」，把薛沛然再次跌倒地上。

▲侯榕生昨天不出，他原是最有把握的一個，所以臨場缺陣，據說是患了傷風的緣故。

▲「天王」李天生有子李嘉光效力星島，「天王」一早就到球場，要看看「光仔」的技術，不料撲了個空，「光仔」沒有被派出戰。

▲梁滔短少精悍，擔任中堅，演[illegible]，梁仲偉[illegible]。

▲星島以寡敵衆，仍能間中出擊，未落場的林尚義也許是奉教練之命，走到場邊通知司徒文，着他轉換位置，叫郭英樂與郭有換位。但後來這令，也是毫無進展。到了下半場，又擺出原來的陣容。

▲賽後，傑志來球員說：「贏咗三球咋，人家只有十個人，唔好意思呀。」有人笑說：「怕你輸咗多的都賴唔到咯。」

▲教練黎兆榮作戰後檢討，認為傑志雙翼未盡所能，擔任翼鋒的必須多多走近底線傳出，像郭有演出一樣，因為這一着的威脅是很大的。

嘉山陣營疑雲疑雨
「阿抽」如有異動　「死黨」值得擔心

內幕透視

在足球部的意思，當然希望能以近況最佳的球員組合齊整的陣容應戰，然而班主們這個願望能否達到，到昨晚仍成疑問。問題人物一個是李育德，一個是劉建中。

南巴大戰前夕，關於南華排陣，議論紛紛。

據悉：劉建中在日前比賽中，扭傷頸部，但傷勢沒有大碍，江德仁昨天表示，他是可以登場的。如果「阿抽」今天因傷不出，這缺可由鮑景賢補上。但是，如果劉建中不是因傷，而是因某種原因不出，則他幾個「死黨」也勢必會聯同進退。設若如此，南華的實力就要受到很大的削弱。且看「阿抽」今天的態度如何吧？

×　×　×

南華今屆的班底甚重，會方經濟拮据，從今年起，該會已取消了「戰飯錢」一項的支出，雖然全季統計起來，不過是五、六千元之數，但因赤字太大，不能不如此做。現在，「戰飯錢」的支出已由足球部互頭負擔。據說：寶添每次負責一、二百元，不足之數由其他的人補够。

第三次賽馬首天　挪威皇奪聖立治杯
豐之珠昨大爆冷門創獨勝奇蹟
巨獎小搖彩定明天揭曉

馬經

【本報訊】快活谷昨日展開第三次賽馬的首天，共有八場比賽，次天比賽十場，留待明日舉行，尾場鉅獎小搖彩亦將同時開彩。

昨日下午二時開跑，熱門紅牌生打頭陣，「夏靡施」苦鬥「讓得」，卻為侯斯的「勝利」坐收漁人之利。

第四場主辦出五六年度新馬作一年一度的香港聖立治一哩七五長途爭霸戰，出馬四匹，阿爾茂策「挪威皇」，陳杰策「寶根霸王」，莊洪康策「香港鑽石」，「信友」由紅牌生溫石明主策。是賽在決勝點後百碼處起步，環場跑兩個圈，為一年中最長途程的比賽。閘啓處「挪威皇」一馬當先飛馳而去，搶隊後跟數十乘。依次是「信友」、「寶根霸王」、「香港鑽石」。第一圈下山，「信友」與「寶根霸王」留力，「香港鑽石」、「挪威皇」變鞭開上，行列漸見接近，第一圈到決勝點處時，「信友」牽拉不緊，隨出帶頭，依次是「挪威皇」、「寶根霸王」、「香港鑽石」。第二圈下山，「寶根霸王」與「香港鑽石」一度發奮，可惜力不從心，難進前列。轉直路，「挪威皇」與「信友」門後勁，只見阿爾茂稍一催韁，即越過「信友」。溫石明一驚，「信友」外避，「寶根霸王」躍上第二位。「信友」自外檔再度奮力追趕，卒奪回亞軍，但已相距五馬位。「香港鑽石」殿後。

第六場何文的「龍騰」（三萬六千餘票），蔡克文的「戰士」（一萬三千餘票）成鼎足之爭。第一次開閘不算，「寶石」、「易利」、「銀狐者」放出，因外欄關係看不見司令員搖旗，空跑一圈。「銀狐者」勝「寶石」，返回終點，方知不算。「寶石」欲不出，但當局以例所限，司令台帮管起白旗，不能退回票款，郭子猷只好重上征途，再起步時，已因泄氣在先，無功而還，結果「龍騰」門勝「戰士」撿元。

八場賽馬，半冷門法出，以大熱門取勝者，只有「龍騰」與「挪威皇」。獨勝票派彩較高的是第七場阿爾茂的「豐之珠」，派六十四元六，次之為第三場吳祥輝的「根州小童」，派五十二元一。派彩最多者要推末場紅牌生貝利[illegible]。

第七場阿爾茂的「豐之珠」勇冠四大熱門，包括阿爾茂的「風火輪」，布林利的「衝頂營」，蔡克文的「喜臨門」與劉家麟的「香腸輪」。全場銷出獨勝票八萬七千零六十六張，而「豐之珠」只佔一千三百十八張，故派彩有二百八十四元五角之數，為近年來罕見的奇蹟。

攻守技高一籌　光華嘉山施威力
壓倒優勢克港會　戰果六比一過程沉悶

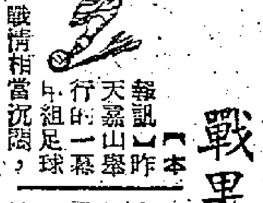

【本報訊】昨天嘉山舉行的一幕甲組足球聯賽，戰情相當沉悶，光華以六比一擊敗了港會，上半時光華先勝四比一。另場乙組比賽，電工勝中鐵三比二。

光華雖以壓倒優勢控制了戰局，但整陣演出並不很好；只因攻守都優於對方，因此就決定了勝負。陳明哲氣力雖差，還能靠振射門機會，攻進四球之多。梁林、許大偉都很活躍。光華後防因對方攻力薄弱，表演機會不多。港會因體力較差，腳法不够成熟，而且缺之默契，簡直沒有還擊之力，僅靠加符利主踢十二碼球破蛋。

比賽開始，五分鐘，薛錦雄在中場，遠吊，陳明哲乘機衝進，岩士唐在慌忙中將球打進自己球門，光華不勞而先勝一球。十三分鐘，拿解球進入光華禁區，梁榮輝迎拒，被判罰十二碼，加符利射入，扳成一比一。十五分鐘，羅德與錦球越底線，及時傳中，陳明哲入網，二比一。廿四分鐘，經志的供應，陳明哲射進一球，三比一。卅二分鐘，林近傳手，陳明哲上前射門，又告得手。上半時完，光華以四比一先勝。易陣再戰，港會演出更糟。十四分鐘，許大偉遠送，陳明哲迎頭入，五比一。廿八分鐘，梁林近射建功，光華以六比一得勝。兩陣如下：

▲光華：伏迺宗　郭秋明　薛錦雄　吳葆良　梁榮輝　虞瑞麟　羅德興　梁林　陳明哲　許大偉　劉德志

▲港會：浦闌克　鍾士　岩士唐　碧加玲　胡證　笠臣　安達臣　曲奇　加符利　嘉奉　湯進遜

今日足球賽程

甲組聯賽				
南華	對	巴士	港府球場	三時三刻
空軍	對	約瑟	香港會場	三時三刻
海軍	對	陸軍	銅鑼灣場	三時三刻
警察	對	中華	界限街場	三時三刻
預備組聯賽				
南華	對	巴士	港府球場	二時一刻
空軍	對	約瑟	香港會場	二時一刻
警察	對	中華	界限街場	二時一刻
乙組聯賽				
太華	對	東華	跑馬地場	四時正
電車	對	律文	跑馬地場	四時正
丙組聯賽				
添馬	對	渣華	銅鑼灣場	二時一刻
港大	對	龍倉	跑馬地場	二時卅分
嘉山	對	屈臣	跑馬地場	二時卅分
後消	對	中巴	跑馬地場	四時正

昨日賽果

甲組：傑志勝星島四比一；光華勝港會六比一

乙組：渣甸勝太古三比一；電工勝中鐵三比二；船塢和中巴一比一；獄吏勝電話五比三；柴灣勝軍險十比一

丙組：大東和鐵路三比三；倫敦勝荷蘭三比一

体育論壇

大戰前夕氣氛緊張
巴士求勝的先決條件
快衝、快傳、快跑

在港聯出戰美國世運足球隊一役中，港聯諸將表演不錯，雖然戰績未合理想和個別演出仍多錯誤，但一般說來，大家都能全場力拚，不竭不惰，不怠戰，證得一致好評；閩國內人士也認為這一來可以把今後的香港球的冷落情況扭轉過來了。今天，南巴大戰在港府球場舉行，上述的估計是否正確，將要受到考驗。

一般人的心目中，認定南華的實力要比巴士稍強，但巴士方面備戰積極，而且誓言全力一拚，因此，大戰前夕，充滿了緊張氣氛，相信在比賽中也將會展開激烈的火併。

此戰巴士難抱樂觀

南華是一支攻優於守的隊伍，而巴士卻是守優於攻的。然而，南華的後防雖然不大穩紮，但巴士的前鋒能否爭取得到較多的射門機會，在我看來是不能太樂觀的。為什麼呢？巴士日前對東方時，「埋門」機會是很多的，就是臨在臨門一腳不濟。事實上，當日東方後衛的演出，不見得會比南華強，東方兩個前衛——馬孟鴻、李國華，雖然悶打，但「火候」不够，獨戴功夫還未到家，所以破壞力仍有一定的限度。巴士的前鋒推進，鄧森是整個樞紐，在當日，鄧森能有較多機會趨前助攻和相當成功地達成助攻任務，一個原因是東方鋒線脆弱，鄧森可以減少後顧之憂；另一個原因就是鄧森的挑剔功夫，非李國華所能及。但是，巴士今日對着前鋒凌厲的南華，和在中場磋磨够氣勢力的陳志剛，恐怕也不易再成功地變成「第六前鋒」也！

中場盯人後方密集

如果鄧森用較多的時間去進攻，勢將影響防禦力量；如果鄧森減少助攻時間，一班新紮的前鋒能否自己擔攻勢呢？——以戰東方一役中的經驗來看，希望是很渺茫的！

巴士教頭根保擬下「三三四」的作戰策略，照我看，巴士的後衛雖比前鋒好，但防禦不一定很堅固，尤其是左邊的羅國良和李春愛要求他們沒有鑽漏之處。因此，巴士倒不妨效法傑志，採用中場盯人、後方密集的打法。這樣的戰術雖然是被動的，但巴士既然準備先加強防衛而後攻，倒是不妨一試的。這樣做法，一方面可以減除左方的漏洞，另方面亦比較容易封鎖南華的中路攻勢。而且，巴士後防有劉添、羅北兩個高佬，羅國良的身材亦不矮細，再加上衛佛儉的蹤接，相信可以佔得高空優勢而抵銷南華兩翼的底線傳中高球。

集中力量中路進襲

南華今天不管用陳家壽或姚卓然擔任中堅，都將難免露出漏洞。如果巴士鋒線能集中力量向南華中路進襲，用直線傳送與對方門快、門鬪，相信是可能收到戰略上的效果的。在這裡，巴士不妨大膽地嘗試一下：多利用孔紫熙、劉瑞華兩翼鋒退回中場助守及前方，配合劉耀照進行鑽營與衝刺。

不管巴士運用那種戰術，他們的前鋒必定要做到快衝、快跑、快射，才可望有勝的機會，否則仍將直蹈戰東方時的覆轍！不可不注意也。

龍騰

路旁之筆

言者無罪

大戰前夕，南華從來不大喜歡把陣容向外宣佈，記者得來的消息，多出之於旁敲側擊，很少出自「官方」。

這差不多可以說是南華的傳統了。事實上，有關「軍秘」的攻防，當事者保持一定程度的機密是有必要的，但並不包括「軍秘」以外的事情。

芸芸南華職員中，似乎找不到一個眞正的發言人，比方某公是有「談癖」的，但也似乎慄於某種清規戒律而一反常態，噤若寒蟬。

講得多未必錯得多，引而申之，唔講也可能有錯，言者無罪。

不是死的教條

巴士備戰積極，今日應該是士氣旺盛的時候了，但看好它的人並不多。

儘管如此，巴士隊長鄧森卻充滿信心地要與南華一拚。他表示：巴士有的是持久耐戰力，報紙上的「戰略」是不合他們使用的。

我完全同意老鄧的說法，報紙上的「戰略」都是紙上談兵，它只可能提供參考，不一定會發生作用。戰略不是死的教條，必須針對情況，靈活運用，才能耍出其中奧妙。

領隊與戰飯

勝利盾華聯領隊張錦添於比賽之日取消戰飯，有人說他怪誕，其實大謬。

請一餐戰飯，起碼要兩張「紅底」，除了吃吃喝喝、打打牙較之外，似乎不會收到什麼效果，這是一個球員親口說出的。而事實上，許多球員也對於這一餐戰飯不感興趣。更有人主張，與其吃飽才打波，何不舒舒服服地睡其一個午覺！

我並非主張取消戰飯，但我反對必定由領隊去請戰飯。一場大戰，領隊的責任相當重大，但有資格做領隊的人不一定有資格請戰飯，把戰飯強加於領隊身上，只有使人敬謝不敏。

但願以張錦添為首，從此戰飯與領隊無干。

辟宅

星期娛樂

從晉劇談到「打金枝」

老為

山西是我國具有悠久文化的一省，所以在戲劇方面的遺產也特別豐富。流行在全省各地的地方戲，共有二十種之多。除了有代表性的山西梆子（簡稱「晉劇」）之外，地方戲中還有上黨宮調、上黨落子（二者也稱上黨梆子）、小花戲、漁鼓戲、耍孩兒戲、三花鼓、郿鄠、二人台、晉北八音會、晉南道情……等等。其中上黨宮調和落子是大型劇種，小花戲等是小型的劇種，形式簡單、活潑，唱腔歌調都很動聽悅耳。

山西梆子，在「梆子腔」系統中獨樹一幟。它的歷史源流，雖然缺少明文記載，但是山西梆子在明代嘉靖年間就有許多固定班社，並且十分盛行了。它最早發源於蒲州（即晉南的永濟縣），在它搬上舞台以前，傳說由「鐃鼓雜戲」（這種戲在早期，主要為娛神演唱。演出時多在廣場，面對寺觀，樂器僅有鑼鼓，唱詞幾句打一通鑼鼓，唱詞也多為降福去災，驅除病疫之類的內容）發展為「勾腔」，勾腔又吸收了「同州梆子」（同州即今陝西大荔縣，與永濟縣接壤）和其他劇種的成份，逐漸演變成蒲州調。蒲州調由晉南往北發展，到了晉中陽曲、祈縣、太谷等地，又吸收了當地秧歌及其他藝術形式，才發展成現在的山西梆子。五十年前山西梆子劇團還講究招蒲州學生學戲，聘請蒲州藝人當教師，藝人們謂之「正宗」。從各方面看來，山西梆子從蒲州發展所來，應是無疑的了。

這個劇種早在清代以至後來在抗日期間，因為得到山西「票號」（指銀錢業）的支持，曾先後到過北京、上海、天津等地演出。如著名演員郭寶成（藝名元月紅）等在清代，就在北京和河北梆子同台演唱過（當時所謂「兩下鍋」），使山西梆子最初受到河北梆子的影響。後來有京戲演員張寶魁改唱晉劇；又把京戲的舞蹈乃至唱腔、道白也融化於山西梆子；再加以山西梆子著名演員丁巢仙以晉劇「串龍珠」和京戲名演員馬連良交換「四進士」劇本，這樣，山西梆子又受到京劇的影響。山西梆子的發展就是這樣不斷吸收其他劇種的精華，在自己傳統的基礎上，由藝人們長期研究創造，而一天天發展起來的。

山西梆子的劇目是豐富而多彩的。傳統劇目本在一千種以上。其中優秀的如「打金枝」、「鳳儀亭」、「小別母」、「醉寫」、「贈劍」、「算糧」、「遊龜山」……都是極受觀衆熱愛和歡迎的。「打金枝」已拍成電影，並在一九五二年全國戲曲會演時得過獎。

「打金枝」這齣戲，是描寫封建時代宮廷生活的，富有濃厚的人情味。它的故事是：唐代名將郭子儀，因爲征戰有功，唐王將公主許配與他的兒子郭曖，因此，這對小夫妻既是夫婦又是君臣。公主自恃是皇室，在郭子儀壽誕之期，她不去給公爹拜壽，郭曖遭到哥嫂的諷刺，老羞成怒，打碎「紅燈」，毆打公主。公主入宮向唐王、國母訴苦告免，但唐王卻訓斥了女兒，隨後將郭曖喚進宮去解勸，免除「紅燈」和「君臣大禮」，並加封了官職。

這齣戲，以幽默的喜劇手法，通過宮廷生活的片段，反映了古代人民家庭關係和君臣關係的矛盾，富有浪漫色彩。戲裏，深通人情而有風趣的唐王；囿於君臣禮法而又愛丈夫的公主，倔強的郭曖，老練的郭子儀，都表現得十分生動。

唐王在「安史之亂」以後，爲了適應民情和自身利益，不得不敬重勞苦功高的郭子儀，當他弄清了公主是因爲不去給公爹拜壽而引起的風波時，便責備她：「皇家女兒，缺少家教」。當他教訓女兒時，見女兒那樣撒嬌撒癡，哭哭啼啼，又覺得她孩子氣十足，好氣又好笑，於是半哄半嚇着女兒的意思勸解。當他聽公主說駙馬逞父王也不該起，「十萬江山都是郭家父子爭來的……」之時，這可觸犯了皇帝的尊嚴，他憤怒地把郭曖發殺，「不該把孤王的江山提。」但是，唐王很有智慧，他馬上跳出了「閑言語」的圈子，免除了對郭曖的懲罰，並且假意對他的女兒說：「孤王明天登殿去，定將那小郭曖斬首級」。這一來嚇壞了天真的公主，不得不拚命向唐王撒嬌哀求，反而爲駙馬苦苦求情了。這些方面都體現了慈祥的父親和風趣幽默的國王風度。

郭子儀的戲雖然不多，但卻是有血有肉的人物。他是一個老謀深算忠心耿耿的汾陽王，他很懂得「君教臣死，臣不敢不死」的帝王威嚴。心想只有把孩子綁上金殿請罪，或者才會倖免，這是聰明絕頂的做法。

郭曖打了公主，他父親把他綁上金殿請罪，郭曖並沒有低頭，卻說：「要娶娶個庶民女，國王女兒不稀罕……兒本是好漢英雄體……唐王把我千刀萬剮我也不把頭低。」公主起初哭哭啼啼，一定要唐王與她出氣，但當唐王假意發怒要斬郭曖的時候，她又慌了，卻竭力爲郭曖辯護說：「其實是駙馬他說我幾句，他縱然打兒幾下又該怎的？一來是駙馬吃酒帶醉生了氣，二來是夫妻爭吵幾句我們是玩耍哩！」這就把一個傲慢而又天真的公主完全描繪出來了。

沈后也是一個性格鮮明的人物。她疼愛女兒，又喜愛自己的女婿。所以，她一方面罵女兒「嬌生慣養不成器」，另一方面卻也婉轉的責備郭曖：「你家也有姐和妹，人家打罵你可依？」這些富有生活情趣的語句，樸素地體現了人物的內心世界。正由於這齣戲刻劃人物的成功，穿插有趣，所以使人百看不厭。

妙對

有人把諸葛亮的一生事迹做了一付對聯，上聯嵌進了一到十的數字，下聯嵌五方和五行，很妙。聯曰：

收二川，排八陣，六出七擒，五丈原前點四十九盞明燈，一心只爲酬三顧。

取西蜀，定南蠻，東和北拒，中軍帳裏變金木土革爻卦，水面偏能用火攻。（晉路）

小舞孃

寫青年人的愛

君平

與其說「小舞孃」是描寫舞國人的生活，倒不如說它描寫青年人的愛，及他們對惡勢力的不妥協來得適合。爲了愛，爲了合理的工作，他們戰鬥着，不屈地戰鬥着。

記不起那一位作家這樣說：「自己的工作不受尊重，是莫大的恥辱」。陶樂勤——「小舞孃」中的一個角色（傅奇飾演），就直接地感受到這樣的莫大的恥辱。他嫁，是一個有爲的知識青年，具有卓越的音樂天才，吹笛、打鼓樣樣俱精，他應該在大樂隊中參加演奏，受人歡迎。

可是不，他夜夜在紅燈綠酒、銀燈蠟板間，穿上自己不甘願穿的花花綠綠的夏威夷恤，手腳不歇地敲鼓打鈸，讓自己的「青春」與「天才」，浪費在大亨、慘綠青年們摟着舞女的狂歡中消失！

他得到的待遇是什麼呢？——很少的薪工，和「洋琴鬼」的稱呼。人被稱作「鬼」，其侮辱的程度可想而知了。

另一個青年女子關小珠——石慧飾演，她本來生長在一個唱戲的家庭，父親是有名的生角，祖父更了不起，是紅極上海亨盛名的老藝人；小珠自己呢？師出名門，隨名旦孫瑞麟學唱青衣；她人長得漂亮，聰明伶俐，有一副好嗓子。具有這些條件，她該得到了發展了罷？事實並不如此，抗戰勝利復員，小珠父親被暴徒打死，祖父痛心疾首，酗酒悲哭，致病不讓孫女登台，因爲酗酒，給壞人陷害，小珠被迫到舞場去當小舞孃……。

舞場上，有音樂天才的青年作了「洋琴鬼」，有唱戲天才的女子被迫作舞孃，有良家婦女被作了玩物，「小舞孃」運用了它的筆觸替觀衆勾畫出一幅氣憤的諷刺的素描來。

當我看到陶樂勤和小珠爲自己的自由，抗拒暴虐，及一羣戲班兄弟撒出錢，幫助小珠脫離那被稱作「火山」的舞場時，我禁不住歡呼拍掌，大叫「好哩！」

顧住個女

顧住個女，因爲啲人獸好披猖。全無人性，就係啲色狼。佢專蝦年少女孩，無力抵抗。嘩嘩吼住，嚇壞個小心肝。任性胡爲，施行姦淫嘅傢伙。威迫利誘，呢啲壞嘅心腸。日日都有呢啲新聞，眞眞發癲。色狼咁猖獗，擾亂治安。應該嚴懲，拉佢歸案。唔好將佢放。奉勸爲人父母，要小心提防。

石慧在小舞孃中演一個舞女

十一，借房產子

這時是「七七」事變後的翌年，廣州也被日本軍人進駐了，吳回的姐夫原本在廣州做醫生的，他爲不想做順民，所以來了香港，當時找房子相當困難，他便到吳回的家和我住在一起。因他不是在英國和香港的醫科畢業的，因此，不能在香港正式行醫。

但是，親友們對他的醫術高明，表示欽佩的大不乏人，所以，有了疾病時，便請他療治，他便做起黑市醫生來。

恰巧那時吳回的太太第二個胎兒，將到瓜熟蒂落的時候了，因爲第一胎夭折了，他便得小心選擇醫生，替太太接生，他認爲吳回的姐夫是內地的名醫，一定能夠擔當這個重任，而這個黑市醫生也答應了。

爲了便利醫生做接生的工作起見，我便把自己居住的房子讓給吳回的太太暫住，我在這個期間有時住在酒店，有時到附近的親友家去住，現在吳回的第一個女兒就在我住的房間出世的了。

這一回，吳回欣喜得有如中了馬票頭彩一般，因爲醫生手術高明，母子平安，我也覺得非常安慰。

當吳回太太回返家去之後，我也就返回自己的房子去，不再作「流浪人」了。

我雖然跟「南粵」所簽的合約是兩年，但是，在我跟他們簽了合約以後，他們很少出品，我所拍的影片，大多數都是借給別的公司的。

還有一部是「南粵」的出品，那就是由陳皮導演，薛覺先、白燕、紫羅蘭、陳飛鴻和我合演的「桃李爭春」，這張片子，單就演員陣容看來，已可以想見是一部「大堆頭」的作品了。

在當時的影迷心眼中，「大堆頭」影片是很有號召力的，所以「桃李爭春」放映的時候，戲院開場場滿座，因爲我所住的地方和北角的游泳場相距不遠，所以，我在沒有拍戲的日子，便和幾個友好到那裏游泳了。

張瑛

大戲幕後

第四屆「邵從英劇團」自本週四晚在利舞台演完之後，該班又暫告一段落了。「麗聲劇團」隨接住「邵從英劇團」的防地，於前（九）晚開入利舞台了，頭晚除先演「六國大封相」外，出頭乃「燕妃碧血洒秦師」，今晚亦演此劇，今天日戲則演「寶蓮燈」。

至於曾拜休息一週，亦於前（九）晚移師東樂的「劍如虹劇團」，因爲過東樂是屬於初到九龍，故該晚亦照例先演「六國大封相」，出頭則爲「龍爭虎鬥劍如虹」，今晚亦演該劇。今天日戲還演「董永天仙百日緣」。

講到高陞的「月團圓劇團」則由本週三（七）晚已搶先一步開台了。頭砲戲是「京都陰陽河」，今晚亦演此劇，今天日戲則演「女敵公雞」，據聞是蔡艷香首本，今天特煩她演。

查上述三班人馬，表演大打北派。因爲各有各的環境與關係，演期各有不同，據所知：「劍如虹」因爲羅劍郎要趕拍新片多部，故無論如何，在東樂演期只有硬性規定五天而已，即演至週四晚止。「麗聲」因「仙鳳鳴」復班在即，是故亦決定只演十天而已。「月團圓」呢？高陞下手無班，故演期有彈性，可加可減，尚須班方演埋今晚，才考慮續約與否。（鹿）

劍如虹演期限五天　月團圓考慮再續約

連同麗聲劇團總共三班之多　互爭觀衆今天三班俱有日戲

影劇圈謎語

（打明星二）露翁

臨岐歌一曲，何日君再來；眞正心都淡，遊水不勝宴。

城多利明天重映「大雷雨」

這幾天，城多利早場映中聯出品的舊片子，很多觀衆抱着重溫舊夢的心情，再次跑去欣賞。中聯電影週已經開始兩天了，映過的有「苦海明燈」和「父與子」兩部，今天放映的是中聯的第二部出品——「千萬人家」。明天放映的，是中聯第八部出品文藝悲劇「大雷雨」。

「大雷雨」是俄國作家奧斯特洛夫斯基的名著舞台劇改編過來的，由於它反封建的主題明確有力，因而年前放映時很得觀衆歡迎。

「大雷雨」是中聯幾年來出品的許多部影劇中的最後一部，影片以一個寡婦投河自殺爲開端，又以一個女人投河身死結束，從頭徹尾是個悲劇，這悲劇的成因也在片子裏揭露無遺。同時，弱者的反抗，在片子裏都有很凸出的表現。這部片，對封建禮教的控訴得甚爲得力，因而，許是值得向讀者們再推薦一下的。（夏役）

吳君麗之新戲裝

麗的呼聲金色電台

西洋古典音樂

今日下午五時至六時播出

星期日下午五時至六時，有一項「西洋古典音樂介紹」的節目，自上星期日起，每逢星期日下午五時至六時，麗的呼聲金色電台播出。今天將要播出莫扎特的「費加洛婚禮序曲」（Overture to Marriage of Figaro—Mozart）、貝多芬的「春天小提琴奏鳴曲」（Sonata for Violin and Piano, "Spring"—Beethoven）和「命運交響曲」（Symphony No5 "Fate"—Beethoven），凡喜愛古典音樂的聽衆，可以屆時收聽。

燕妃碧血洒秦師

白了

「燕妃碧血洒秦師」，亦即係「荊軻刺秦皇」，內容一如其戲目，講的就係在春秋戰國時候，秦國伐燕，燕太子丹使壯士荊軻刺殺秦始皇之事。呢齣戲近日在利舞台上演，由「麗聲劇團」演出。

「麗聲劇團」呢回係第三次公演大戲，主要戲目有兩個：除「燕妃碧血洒秦師」之外，還有「香羅塚」；據說後者之戲劇分量比較重，有些佈景重未搞掂，所以嚟遲也。

論人馬，「麗聲劇團」此次要比上兩次強，除左吳君麗之外，重有武狀元陳錦棠，文武生麥炳榮，花旦任冰兒、英麗梨、白梁香，丑生梁醒波、半日安以及武生白龍珠等。

睇完呢齣戲，我總認爲老倌嘅演技比戲情還要好睇。燕妃與太子丹有些對手戲，頗有可睇之處，舞與武也頗特別，陳錦棠與任冰兒均有異乎過去嘅演出成績；當然，缺點亦有也。

燕國兵敗，秦兵臨城，太子丹就義前一場，爲吳君麗與陳錦棠之對手戲中，做得比較不錯之一場。麗姐此時已經斷左臂（「燕妃斷臂」），冇左一隻手，照理係好難做手勢、要表情者，之但與一哥個太子丹拍住嚟做，受影響倒屬不大，吳與陳對唱一節，頗能傳角色悲絕之情，吳唱「何時再興師」，唱功比前能表達唱曲嘅情感，此點比之唱主曲要勝一籌，因爲後者響亮有餘，而含蓄不足也。陳錦棠此回之演出，畀我之印象就係「好認眞」。此場佢與燕妃泣訴，佢請燕妃改低幾寸，以至後來之持刀自刎，都注意掌握角色每一段落之內心變化。

陳過去有時會在台上開開玩笑者，這回則甚少，甚至可說是幾乎沒有。陳過去善演角色之「火」，這回的太子丹動「火」之機會亦多，但好處就是唔過火也。借樊于期之頭，和燕妃斷臂這兩場，但之反應亦佳。我老白總有一種感覺，時下大戲老倌之進步，與認眞兩字有不可分之關係，而老牌之老倌，能因此而有所進步，的確值得高興焉。之一哥在賜死一場，仍然搵其「死得越快越好」之語，此是否仍屬於開玩笑之類者哉？聞燕妃斷臂以及聞秦皇要佢遞邦作質時，兩次驚暈至跌地，此又是否仍有過火之處？均足研究也。

武與舞，均可稱爲呢齣戲嘅特色之一。麗姐在第二場抗秦師中，與秦將打到落花流水，好不威風也。常見打北派而威風者，多屬男老倌耳，如靚仔，即爲一例。此次麗姐也能與題花槍，手換兵器，大耍北派花式，實屬僅見。特別係佢個笙腳，遇呀嗲晒威害，連我老白食過兩碗夜粥之人，也鼓掌叫好。宮中舞火球及彩綢，也別創一格者也。

但問題在劇本矣：到底燕妃是否如此好打，又如此能耍火球、舞彩綢呢？

我覺得話佢有後一種本事，當然可以，之但會好打得咁巴閉，我睇未必。另一處劇本叫燕妃向秦始皇大耍風情（以圖趁機殺之），劇情也可一致，燕妃斷臂一節，可以安排得更自然一點者。

我睇任冰兒之戲，恐怕最好就係呢次矣，但演荊軻之妻，刁蠻潑辣，正一係鷄婆。好處就係夠俊，夠潑，出身拱勢，既放蕩又切合身份，特別是唱得高、尖、亮，且又能放能收，值得一讚也。但稍嫌過多、過份，叫佢老公同佢快的過火。比方兩個家姿做「衰婆」、「衰仔」，又埋怨說天光矣，冇得睇……等等，也有的諷味焉。

麥炳榮的演技，在返嚟一場最佳，扮相與做功，均似個有俠義之人，之對老逕門氣一點，有人話唔多似，以爲佢得也有過份之處。肥波個始皇，扮得太靚仔矣！

花瓶裏的菊花

費華

當人們正看厭了開得過於長久的莒蒲時，千姿萬態的菊花上市了。菊花的優點是供養時間長，可以堅持二三星期；又有幽靜的清香；其情調又富於詩意，像一幅立體的國畫；所以很適宜於一般室內的布置。不過，要是你不懂得它的性能和培養方法的話，可能上午插的花，下午就萎靡了。或者插得像一堆亂草似的，放在窗淨的桌子上，使人有棄之之感！現在介紹幾個選擇菊花和保養的方法如下：

選菊花應先看葉子，葉子平直的是新鮮的，在同一種品種裏不要取其最大的，以中型者爲佳。花瓣要向上伸直，表示正在展開。並以手指輕輕地抓起花朵，如有沙沙之聲並感到堅硬觸手的，這是吸水正常的花朵；相反的，表示它的導水管已經發生障礙。如遇這種情形，可使以運續水切法或深水供養等。運續水切法是把花梗和剪刀都放在水裏，運續剪去一二寸，並把乾枯的部份剪去，不讓空氣和水同時進入；深水供養法是先經水切法後再把整個花梗都浸在水裏，僅露出花朵在外，約兩小時即可。至於大朵的菊花，最好都經過火燒法：以濕布將花裹好，不使熱氣灼傷花朵，將花梗的末端一寸許，置火中燒之，燒到炭狀時，再放在小杯酒精中浸一二分鐘，然後放深水中冷卻。菊花的花梗用手折斷的，比剪刀剪斷的容易上水。

菊花的插法比較複雜，品種多，大小顏色不一，因此插起來不能一概而論。一般說來，重的、顏色深的，宜插在下面或近中心處，顏色淺的，應插在上面。花好用高的磁瓶，但須去其梗上葉子，只須留近花處的兩枝葉即行。大小不等的插在一起，但不宜與其他種類的花插在一起。若要把菊花插成美麗動人的話，唯一的秘訣，就是要保持它的原有的風姿。千萬不可過於稠密，都插在花瓶裏，促使花梗臭爛發臭。如果水已發腐，應立即換水，並將花梗也洗清，即依舊能保持。少比花多好。

梅綺、小燕飛、黃曼梨

以熟練的演技刻劃「遺腹子」的三女性

·木茂·

「遺腹子」的演員陣容、是包括「中聯」紅星，「光藝」新星、播音界的知名人物和粵影界以演技著稱的名演員等三十餘人。

小燕飛飾苦命的鑑珊，梅綺飾保姆如意，黃曼梨飾脾氣古怪的姨婆。

小燕飛赴美演唱、今年五月返港、因爲離別影壇年餘，所以製片人都希望能「捧足」邀小燕飛主演返港後的第一部影片。偏偏適逢其會，「光藝」正準備開拍「遺腹子」。而鑑珊這個苦命的女人，這個寡婦、這個因爲心靈空虛而需安慰偏又遇上個花言巧語的偽君子的「新娘」，正好適合小燕飛的「戲路」。在小燕飛個人來說，也覺得離別影壇年餘，演技是否生疏了，是應該找一個適當的劇本考驗一下的。所以，在工作過程中，據她表示：「就像一個『新人』那麼地，我懷着戰戰兢兢的心情去表現這個角色。」對於小燕飛這種對付工作的態度，我們用不着誇誇其談說值得稱許，因爲這只是一個演員的份內事而已。

梅綺在「遺腹子」裏搬演的保姆如意一角，是和「光藝」的「新人」謝賢同樣，是一直貫穿於故事中的，即是說，幾乎每一場戲都有她的份。她評歷了才新婚不久的男主人之死、陪伴着一個悲傷的寡婦度過淒涼寂寞的歲月，後又爲了「遺腹子」德偉的受後父虐待挺身抗爭，再後是女主人的病逝。然而這一切的打擊並沒有使這個樸實的硬直的女人倒下去，她反而顯得更頑強、更懂得怎樣應付惡劣的命運；即是後來她結婚了，而生活的磨折使她的丈夫——一個汽車司機，因積勞得病失醫而死，她還是那麼眼望着前方，含着淚說「必得要生存下去！」具有這種性格的一個從青年演到老年的角色，如果不是由梅綺飾演，也許是不能有深度的刻劃的。

黃曼梨演的姨婆，她因爲曾經受過男人的欺騙，所以一直沒有再結婚，也一直討厭和男人接近，甚至鑑珊產下了個男孩，她也在一氣之下掉頭而去。然而除了這種古怪的成見，這個老處女卻實在是個善良的富於同情心的女性。故事告訴我們，在這世界裏她便是「遺腹子」德偉惟一的親人。「遺腹子」後來之能夠生存，得[illegible]，不是全憑這善良的女性負起她應負的責任嗎？而要表現一個這樣[illegible]

遺腹子的中聯三女星

右起梅綺、黃曼梨、小燕飛

影劇圈

四公司昨大宴客

▲「中聯」、「新聯」、「光藝」、「華僑」四間影業公司，昨（九號）在金龍酒家聯合大宴客，來賓儘是各院商當事人，聞說這次設宴的目的，除加強製片機構與院商密切聯繫外，還討論了議定了今後的發行計劃和辦法。

十九追悼薛覺先

▲日前，陳錦棠等伶人曾假「萬國」公祭薛覺先，現在華南影聯會和影界同人，又發起另一影人追悼大會，聞已定於本月十九號，舉行公祭。

星期電影

頭輪

打金枝（國泰、域多利）山西晉劇舞台紀錄片，是一個優秀的喜劇，唱做俱佳，由晉劇名演員主演。

慾海浮生（豪華、快樂）荷蘭大畫家梵高的傳記，製作頗認眞，值得一看。

黑獄亡魂（皇后、平安）英國片，緊張槍戰片。

箋車浴血戰（樂聲、百老匯）李察威麥主演的西部片，緊張刺激。

孽緣（娛樂、樂宮）一個失婚婦人愛上一個有婦之夫的愛情片，狄波拉嘉、威廉荷頓主演。

小舞孃（璇宮、仙樂）長城公司國語片，描寫舞場黑幕，石慧、傅奇主演。

嬌嬌女（紐約、大世界、中央線）粵語片新星文藝新作，故事頗有人情味。

亂世紅伶（金陵、國民線）粵語歌唱片，芳艷芬、張瑛、蘇少棠主演。

三入閻王殿（太平、麗都線）新聯公司新出品，借地府刻劃人間生活，頗有寓意。

二輪

擒兇記（京華、麗斯）希治閣緊張片，占士史超域、桃麗絲黛主演。

百戰英雄（百樂門）西部英雄故事片。

寡婦春情（環球）原名「玫瑰刺花」，心理描寫頗深刻，男女主角演技深湛。

早場

舞曲大王（豪華十一時半）

電話情殺案（平安十一時半）

浪子妖姬（快樂十二時）

彩色卡通（太平、麗都、百老匯等）

薛仁貴竟有雙包

▲曾傳張活游準備拍攝粵劇「薛仁貴」，與此同時，大成公司亦計劃以胡楓和芳艷芬來拍攝。但雙方面都未見動手開拍。（夏役）

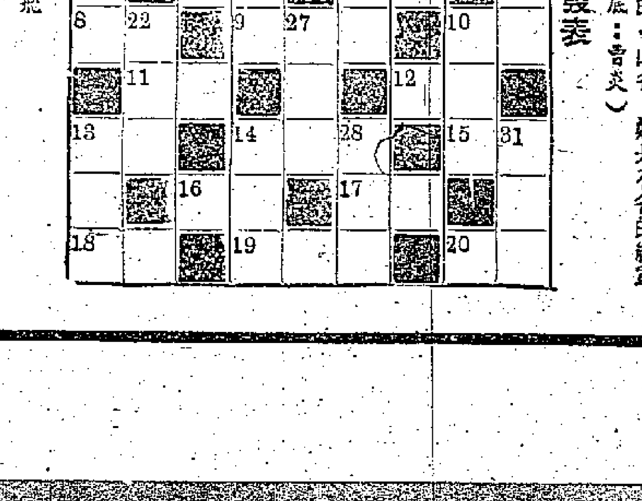

提示

超仔擬

橫：祖國提出的一個口號，意思是先愛國和後愛國的人都是一家人，沒有先後的分別。毛主席作的「沁園春」一句，上句「略輸文采」。我國和朝鮮間的一條山脈。朝鮮人民共和國現任首相。一種牙膏的牌子。人的來往和貨物的運輸暢通也。泛指太陽系和各星體的總稱。最近就任後不久就下台的匈牙利總理。新界沙田火車站對面的一座山。徵收沿海進出口貨稅的機關。即尋常也。愈危險的意思，即「××餘生」。用馬力來拉動前進的車輛。西康省東部境內一河流，上游爲大金川。古代對街市的稱呼。經雙方同意而訂定的契約。即金陵也。我國一省名，省會爲南昌市。對耳目各感覺官能的稱謂。

直：廣東省一縣名，亦是以她紀念孫中山先生。一種熱帶植物，可治痲疾。我國著名的小提琴家。即十月一日也。一種輕便，速度快的小形汽車。即交易成功。老師對學生父母的尊稱。通達無阻的道路。朝鮮人民共和國北部境內一條江名。一種病，又稱喉痧，是一種猩紅色傳染的病。河北省東部境內的一條山脈，當京山鐵路要衝。橫貫新疆省境內的一山脈。我國一省名，省會開封市。有一定形狀的物體。孫中山先生夫人姓名。海南島的省會。在甘肅省敦煌附近的一山名，也是有名的紅軍會師地。江西省西部境內的一山名。

答案明日發表（徒底：晉炎）

本報上海專稿　詩人盛會頌中山

且居

一九五六年十一月十二日，是中國革命先行者孫中山先生誕生九十週年紀念。爲了歌頌這位「中國革命之父」的空前成就，爲了體現他的崇高人格，中國國民黨革命委員會上海市委員會特先期於十月二十二日舉行了一次詩會。參加的更多是先生生前的老友和部屬，筆者叨陪末座，不免略盡抄胥之責。

還沒到約定的下午兩點鐘，愚園路八六四號「民革」市委的文娛室裏，早已羣賢畢至，衆老咸集。還穿西裝的不多，穿中山裝的也不到半數，老人們爲了起居舒服，總還是習慣於長袍；花緞袍倒也有兩件，那便是三十年來詩壇馳譽的女詩人陳家慶和羅靜軒了。

走廊上和草坪上的菊花開得分外鮮艷，錄上中山先生遺像兩道遙遠而靜穆的眼光似乎正瞅着老先生們。他們正在毫無拘束地或是促膝話舊，或是撚鬚低吟；也有人背着手在廊下踱步，也有人靠在沙發上仔細推敲。桌案上筆硯精良，箋素羅列：茶煙初歇，詩思飄飄。

忽然打沙發上顫巍巍地站起來一位白髮蒼顏的老先生，說道：「恕老拙佔先了。」說着，便趨向案前寫出了一首詩。大家看時，原來是今日詩會年來最高的八二老人鄒壽莊，那詩是一首七律：

「中原克定歷艱辛，革命尤推首創人；號召共和合五族，發揚主義在三民；詎知叛逆違遺訓，終附強鄰作護身；差喜聯俄今實現，萬般事業盡更新。」

正在傳看，那邊有人說：「我也有了。」說話的是老同盟會員，久任陸軍大學戰史系主任的黃家源，詩是兩首七絕，是從現在想將來的：

「四五年前剛時，先生百歲同期頤；眼前不見百年叟，八億人民拜導師。（再過十年，我國人民當達八億，或過之也。）九十春光何處尋？鬢花過眼葉成陰。吾曹猶聽驚飛去，記得從前種樹人。」

此時遙吟低唱，詩漸漸多起來了，簡直有些目不暇給。一眼望去，女詩人羅靜軒正在振筆疾書，忙裏過去看，乃是：

「自由博愛見精神，聯共聯俄事事新；九十春光容易度，歡呼萬歲在斯人。」耳邊廂忽又聽得復旦大學教授徐澄宇在擊節高歌：

「美哉孫公業，革命史無前；建國千秋事，逢辰九十年。冠裳今日會，簪什異代傳；一瓣心香在，羣生共勉旃！」

曾經參與護法之役的麥蘊斋先生詩也成了，這裏且抄他一首：

「紫金山上安英靈，並世知音得列寧；史筆他年勞著述，巍巍燈塔是光明。」

老同盟會員辛亥光復杭州的葉大微在上午就句斟字酌地做了首七古，此時也寫了出來：

「九十年前誕生日，已將大任屬斯人；中原封建由來久，獨挽狂瀾倡革新。痛心滿族擾華夏，二百餘年苦漢民；振臂一呼成響應，還我山河值六旬。功成不居避國外，歸來護法倍精神；道山返駕何其速？只在人間六十春。遺言奮鬥當聯共，至今同志共遵循；此肩馬列洵無愧，萬古終當感臥薪。大哉功業垂宇宙，中外古今罕與倫；余也服膺昔日，一親音顏卅山濱。同盟許我追隨志，赴義杭州不顧身；假我以年參「民革」，今日隨班祝誕辰。緬懷先進第一者，拯轉乾坤力萬鈞，不波英靈歷廣世，同光日月永無垠。」

在文史館工作的尹石公和老詞人向迪琮正在交換吟賞着對方的作品，尹詩是：

「秦政而還二千載，先生革命四十年；手造共（平）和且復旦，日禁共（仄）產聯詩聯。阿衡九若世並異，列寧主義日中天；巍峨此際追退隱，想得資郵萬國傳。」向的是一首詞，調寄「鷓鴣天」：

「聯共聯俄志不移，中原終見族紅旗；勳功早定千秋業，遺著能令萬國師。懷令望，仰光儀，高名長共日爭輝；世失斯人孰與歸！」

旁邊李厚甫老先生聽尹老先生吟得有趣，便道：「我也塡一闋鷓鴣天吧。」拿過筆來就寫：

「手縛蒼龍蘇帝閽，英風浩氣至今存；民權民族都成果，聯共聯俄已固根。春九十，拜生辰，東方紅照護陵雲；定知化鶴重來看，應賀功成後起人。」

幾個作主人的讓着道：「諸各位用些茶點吧。」可是老先生們吟興正高，那顧得吃茶點。只見辛亥上海首義的雅宗藏下筆如飛地寫道：

「革命未成功（先生自輓語），先生竟考終；平時須努力，後死責無窮。世界新階級，人民路大同；中華千百步，將達最高峯。」

「曲徑十年長（宗藏今年虛度八十），班聯弟子行（曾共李君平書公宴先生及黃克強程雪樓諸公）；大名垂宇宙，何事問玄黃？早定三民策，應流百世芳；和平邁萬國，社會永無疆。」

這裏筆還未擱下，那邊曾經參預民元（一九一二年）孫黃會談的顧巨六（璧）已寫成了兩首回憶詩，並還加註了本事：

「孫黃北上能開國，議事幾番費討論；書記翩翩今白髮，不堪回首說民元。（民元中山先生偕黃克強到北京，與袁世凱商國事，並取締共進會等以商議節。余曾列席，並爲記錄。）

國鼎同造先生宅，記在聯俄聯共初；四小時間談娓娓，推翻現狀問何如？（己未庚申間，先生寓南北和議罷居上海。某日余與徐固鄉（紹楨）往謁，談及對解決國家政治，提出維持現狀與推翻現狀兩問題，分析比較歷四小時，蓋當日聯俄聯共大計正在醞釀中也。）」

素來沉默的老詩人許德高，一向是愛作宋詩的，今天居然也趨向平易一路，他寫的是一首七律：

「風雲驚捲翠亭鄉，俯仰蒼茫九十霜；共道精神原不死，早期國族必能強。力迴五帝官天下，手定三民大憲章；今日功成新社會，數聲遺語識津梁。」

正在此時，兩位老同盟會員的詩也脫稿了，一位是原任四川分部交際主任的黃遜生：

「回向同盟會，鳳凰五十年；曾經醫亂象，換取太平天。主義懸終古，光芒翻大千；豈徒九十，紀念允綿綿。」

「死生同靡世，靡世本無期；爲解斯民苦，何辭百代詩。此心原馬列，正氣秉華夷；今古誰堪比？大哉毛潤之！」

另一位曾任護國陸軍司令李振亞的詩是：

「帝制推翻創共和，中華史跡亦難磨；助名彪炳流芳遠，偉業艱危遺澤多。幾度宣言同救國，毅然決策更師俄；於今革命成功日，告慰先生喜若何！」

和我國著名的表演藝術家梅蘭芳合作了四十年的文學家李釋戡，因爲臨時有要事沒能參加詩會，卻於百忙中派人送了一首五律來：

「毅魄張民主，沉疴起大醫；友俄恢遠略，盟共見真知。精爽憂動鑑，人天膽仰思；兩楹瞻俎豆，百世仰儀眉。」

大家正在圍着蘇堂（李霈霖先生別號蘇堂）的詩，忽聽有人朗聲道：「衡湘女子頌首五古，堪稱今日壓卷之作哩！」許多人忙過去看時，原來是女詩人陳家慶的力作：

「五嶽何崔嵬，百學何磅礴；厥生此衆傑，英多而磊落。少日身許國，天下闕長策；慷慨說革命，神州振木鐸。人心厭專制，虜政苦民約；九死餘一生，慷慨甘鼎鑊。光復好河山，大漢天宇廓；五禮與三民，學說宗奧博。聯共與聯俄，目光亘且灼；華路啓山林，偉哉此先覺。先兄有遠志，蠶蟄一士諤；爲學富五車，墳典通八索，卅載曾追隨，共獻匡時略；（先兄家鼎字漢元，與先生共走革命凡二十餘年，逋亡日本時贈先生詩云：「世界黃金價日新，家家雪爵自由神；血流大地須吾黨，手造宗邦仗羅民。英戰八年終隱美，楚雖三戶必亡秦；他年禹域同舊手，立馬中原笑虜塵。」）揮戈效魯陽，欲與天地搏。卅載漫回首，往事渾如昨。感事飄搖頓，迷辰擬獻爵；斑管揚清芬，史冊昭爛若！」

正吟賞間，忽聽鐘鳴五下，早已暮色蒼然，回顧案上積稿，眞是美不勝收，我卻搜索枯腸，尙無一字，這卻怎麽辦呢？心想珠玉在前何妨藏拙，而中山先生九十誕辰紀念，卻又是難得的盛會，不如且從先生人格的偉大上歌頌一番吧。於是，援筆寫下了四十個字，權當本文的結束：

「革命開前導，迴瀾濟颶毛；安危當世望，博大萬人衆。鑿濟翠微樹（北京西山一名翠微山），江深白下濤，崇封雖曾說，還象仰崇高。」

大公園

汪德昭談「除三害」

巴黎通訊　雪人

十月二十二日晚上八時，留法巴黎中國科工同學會在巴黎大學區上海樓設宴歡送早已學成的留法同學、早在法國科學院研究有名的物理學家汪德昭歸國。七點半，科工同學便已陸續擠進了上海樓。八點，我們的客人笑嘻嘻地準時駕到了，他一邊忙着脫帽，一邊親切地走近大家握手問好。

「怎麽？大哥！你一人來！大嫂呢？」

「難道沒有大嫂，你就不歡迎大哥了？」

「可不？」我好笑了。

「然而，我還是一樣謝謝你。」他也毫不在乎地笑了。

「那麽，你的氣量眞寬大呢！」

「是嗎？既然這樣，我就更寬大地告訴你：她就來的，一會兒就來的。」

可不是嗎？他的話兒靈極了，他說的一會兒就是「科學性的」一會兒，大門一會兒就開了，姗姗而來的，就是汪大嫂。

她溫文爾雅，一身都是音樂家的氣質，從從容容地跟每個同學微笑點頭，微笑握手。一看到我，便拿住我的手。

「我牙痛，剛才去看牙醫了。人多極了，等了半天才輪到我。我來遲了。」

自然，今晚上的汪大哥和汪大嫂是我們的軸心，他們被我們包圍了又包圍，左一次，右一次地答還清下面一些問來問去、循環不已的考問：

「怎麽走法啊？陸路，水路，還是坐飛機呢？」

「行李多不多？都收拾好了沒有？」

「什麽時候動身？」

「……？」

八點半入了席。科工主席起立致詞，交織着讚美與惜別的情感。客人的答詞也充滿了動人的情愫，他在致謝同學們給予他這麽大的熱情盛意之後，便坦白地告訴我們，爲什麽他能夠捨棄他在巴黎的舒服安逸的生活而毅然決然地歸國：

「……這很簡單，我響應祖國對我的號召。今年春末祖國文化代表團應邀訪問法國，來到巴黎，招待我們的會上說的那一句：『今天的祖國是萬事俱備，只欠東風！』意思說就是缺少高級知識分子，這使我深深感動。其次，便是我一點兒烏鳥私情，家母今年八十大壽，我該回去參加慶祝。……」

接着，他還誠懇地拿出了寶貴的「除三害」送給我們，作爲臨別贈言。

第一害是：不知求學究竟爲了什麽？只求「揚名聲，顯父母。衣錦榮歸。」

第二害是：只管自己讀書上進，不顧公家事，不理國家事。一切都是自己對，無論想的，說的，或做的。

第三害是：出國第一年還很想家，第二年還想一點兒，第三年便完全不想了，麻木了。

他的話語一點兒都不誇張，激起了我們一致的熱烈的鼓掌。

（一九五六年十月二十七日寄自巴黎）

鄉幹集會（木刻）　趙宗藻作

無所不談

攻埃及

師出「無」名，千夫「所」指！欲能「不」能，拖延「談」判。（古如今）

噴火

先生：你解釋氣炊火管嘅聽吓。

學生：我都未曾見過。

先生：即係會噴火嘅。

學生：我以爲乜嘢咁難解，原來就係瑪莉蓮夢露。

其理一也

（恒恒）

報載：納粹戰犯希斯請求釋放，理由是：他的罪名並不大於下令進攻埃及的英、法領袖。

前些時這裏有些人居然敢請求對暴徒「寬大」，難道有先見之明？（伯川）

避劫妙法　李士作

這伯氏信徒：「你們怕拖時像我這樣，就不怕被人打劫了。」

京戲中的「打金枝」

惠齋

曾劇「打金枝」舞台藝術紀錄片，即將在港九獻映。百花齊放，每一個劇種都能把它們的果實在膠片上紀錄下來，讓愛好戲劇的觀衆欣賞其特色、風味，生當此時，正是眼福不淺。

「打金枝」的故事，是唐朝代宗的女兒昇平公主下嫁給郭子儀的兒子爲妻。郭壽日，公主未往賀翁姑，觸駙馬之怒，賓打公主。事爲郭子儀所知，綁子上殿請罪，代宗念郭爲有功之臣，恕之，並爲公主夫婦言和。

因爲公主是皇帝的女兒，金枝玉葉，所以戲名就叫「打金枝」。

京戲中「打金枝」這齣戲有好幾個名字，一名「滿床笏」，又名「七子八婿」，又名「富貴壽考」，是農曆年初一應景的吉祥戲。四大名旦中，尙小雲偏愛此戲，以往每逢元旦在北京，他人多演「鴻鸞禧」、「御碑亭」、「青石山」、「英雄會」等戲，只有他的班子演「打金枝」，他自飾公主，王鳳卿的代宗，尙富霞的駙馬，人頭用得極多，台上服裝大紅大綠，非常火熾熱鬧。

言菊朋在高亭公司灌有「打金枝」唱片，當然是他的唐代宗，但他在舞台上極少唱此戲，因爲他自己的扮相演皇帝戲不甚適合（「闖殿」是例外）。這一段西皮慢板轉二六，言頗爲得意，尤其最後幾句「……黃河清北海晏有鳳來儀，內侍臣擺駕在九龍宮裏……」，調高腔遠，確是神來之筆。

筆管叢談

幸好

甲：可惜當年沒有讀法科。

乙：你現在做了經理不很好麽？

甲：我不是指生活方面，我是說如果當了法官就要看「鐵窗十二」影片了。

乙：啊！……（好學生）

開門見山

台灣召開「華僑經濟檢討會議」。甚麽也不關心，單單注意於華僑的經濟，命運倒算是變借時光，眞是爽快！（島然）

空前傑作

子：點解叫偷竊的人做「三隻手」呀？

父：即係形容佢多隻手，擅於偷竊咁解。

子：「空空妙手」又係形容偷嘢，又點解釋呢？

父：……（子韻）

茶拙論壇　賀艾森豪宗兄連任總統書

艾仁

艾森豪宗兄閣下偉鑒：

此次貴國大選，閣下擊敗對手史蒂文生，榮膺連任，可謂可喜可賀！鄙人與閣下雖然異國，而館爲同宗，理應致賀。原擬以敝國特產雲南火腿一隻，面獻閣下，只以貴國入境護照身價極高，非鄙小子如鄙人者可以到手，不得已而思其次，只有寄申一緘，略表慶賀之忱耳。

今閣下蟬連任總統矣，行見此後數年，又有大把世界可搞！人生得意，莫過於此！鄙人亟願爲閣下浮一大白，以示仰慕之意，惟是此間近日毒酒較多，爲保全性命計，只得留待時來補飲。閣下明睿，今後在貴國輸出之軍火、尼龍絲襪、唇膏之外，極宜增加酒類輸來遠東。

關於埃及方面，鄙人有些意見貢獻閣下參考。目前貴國之策略，仍宜一面口頭反對戰爭，一面暗中鼓勵英、法、以諸國，如此則表面既可收民主之利，內裏卻又可推銷售軍火之益，況且兩虎相爭，必有一傷，到時貴國再出來收拾殘局，則另一個未傷者即使有反對之心，亦無招架之力矣！一舉數得，何樂不爲？閣下聰明之人，此中奧妙，當然早已知道，呸咪鄙人多事喽囉！惟是他年事成之後，埃及（或英國、或法國、或以色列）諸督一職，如能畀鄙人去過吓癮，鄙人亦頗樂於效命也！

至於貴國國內情形，鄙人意見尤多，但因事關貴國內政，未便干涉，蓋貴國雖一貫控於干涉人國內政，並且經常豎吓豎出師干涉起來，恒以干涉他國內政爲主要政策。然而敝國則不然，故鄙人亦不習於干涉貴國內部事務焉。

但有一事不可不提，事關港九居民有二百數十萬，而貴國領事只得三十來個，以一個人口如是衆多之城市，而貴國派駐之副領事如此之少，發乎每個副領事要打理埋十萬人嘅事，實在太過辛勞。將來此消息傳播出去，全世界人都會指責閣下不顧人道，當人嘅如牛馬般使用也！故愚見以爲閣下亟宜加派副領事數百人來此工作，一則爲原有之三十餘副領事免得因勞致病；一則亦爲閣下之聲名計，俾免畀人鬧一句：「啊係衰老坑都唔理人死活」也！

紙短情長，不盡欲言。此覗公安。夫人處盼代致意

弟艾仁謹白

影談　辣手驚魂（Eyewitness）

潘君儒

這部電影不如中文譯名的可怕，有一點點緊張，有一點點趣味，但你看完戲不久，也就把它忘懷了。

故事說有一對小夫妻吵了架，妻子不高興，獨自到街上跑。在一家電影院中，她無意發現兩個人在行劫，而且打倒了一個人。她嚇得魂不附體。驚叫了一聲，裏面的劫匪聽見有人，也嚇了一跳，有一個即追了出來，想消滅這個唯一的「見證人」（Eyewitness）。

這是電影的開端。以後這個女子給巴士撞倒了，但傷勢不十分重，十字車把她送進醫院，匪徒一步也不肯放鬆。在醫院的大病房前，兩個匪徒有一個不肯殺人先跑了，剩下唐奴辛頓一人。他想進去行事，又碍着護士，此外還有一個疑神疑鬼的老婦人，有一個睡不著的小妹妹，一次一次的破壞他的計劃。後來護士的雙人來了，在外面吹口哨相會，他學着做一次，也不成功。一直到夜深人靜，他才混了進去，扮成醫院工作人員的模樣，想把女子推進手術室殺死。但是事情出人意料，他自己反而中了伏，原來另一個匪徒看不慣他的殘忍，從後面把他勒死了。

導演在處理這部戲的時候，大概打定主意不要拍得驚險絕倫，它主要在把這一段不容易發生的過程，用趣味的手法介紹出來。如老婦人的囉囉嗦嗦，就製造了不少笑料。在這裏也有一點困難，說醫院裏的醫師護士都不大理會病人的說話，只當他們神經失常。老婦人親眼看見有男子進來圖謀不軌，大家硬說她在夢中看見，這給她一片安眠藥。老婦人憤慨地說：「如果我睡着了被人謀殺，我就要控告你們。」

就我的感覺，我以爲這張片子壞在緊張不够緊張，趣味不够趣味。如果着重趣味，應該再提高些，不妨多就醫院中的小事件發掘笑料，如病室中許多其他的女病人，也可賦與一點時間，給她們一點戲做，那末和老婦人的笑話組織起來，就更顯得錦上添花了。如果要緊張，本片最少要縮短一半，把那些不重要的枝節刪去（如護士的戀愛場面），這樣也許能拍成一部刻刻扣人心弦的片子。

本片是有一個主題的，它要夫妻們不要意氣用事，爲了一點點事情就吵起架來。如果不相信，看，片中的露茜就因爲賭氣到街上跑一跑，就惹出這一件大麻煩來了。但大家看完戲之後，自然不會去相信它的「恐嚇」。

唐奴辛頓近來演的戲很多，但漸漸的好像不似從前那麽受人讚好了。在這裏，他飾一個壞人，非常的壞，但給人的印象並不深刻，還是像他在其他片子出現的時候那樣。

棋壇　雙砲攻城破敵軍（下）

楊官璘評　蘭友註

朱劍秋（先勝）陳松順

（一九五六年十月廿一日奕於廣州文化公園）

（續昨）　士五進四　砲二平一　後砲平五
將五平六　馬四進三　車六平三㈧　砲七平八
馬六進五　砲八進一　士五進六　馬三退五
象三進五　車八平五　砲一進五　車五平四
㈨將六進一　砲五平四　將六平五　車四平八
車三進五　帥五進一　車三退三　砲八進一
後砲平五　相五進七　象五退三　車八平五
象三進五　車五平一　象五退三　車一平五
象三進五　車五平七　象五退三　車七平五
象三進五　砲四退二（圖）　砲五平九　車五平一
將五平四　車一退三　砲一平七　帥五平四
砲七退五　砲四平六　士四進五　砲八退九
將四退一　砲八平六　將四平五　後砲平五
將五平四　士四進五　砲七平六　砲六平五
象五退七　砲五平二　士五退六　帥四退一
砲六平二　車一進二　車三平六　車一平八
車六平八　砲二平三　（紅方勝）

着法解釋：㈠這一着是黑方別出心裁的着法，一般的名手多走象三進五。㈡如果黑方卒七進一去兵，則紅方砲八平三去卒，紅方的子路比較暢通，所以這着黑方上象，準備通貼身車路。㈢改走砲五平六，封對方車路，則局勢比較平穩；現在砲五平三，成對搶形勢。㈣華而不實，易爲對方所乘，可改走車四進六捉中兵，如紅方馬五退七去砲，則象五進七去馬，車九平八，砲二平五叫將，前砲平五，砲五進五去砲，相三進五去砲，紅方象七進五，變方的戰鬥力削弱，和局已定；又紅方不走馬五退七，而改走前砲平五，則砲三進二擒中兵，局勢亦穩健。㈤如改走砲三進七，打象叫將，黑馬九退七去砲。砲三進八叫將，士六進五（紅如砲三平一，黑車六進一捉死馬，黑方得手勝），馬三退五，車六進一，士六進五，象五退七去砲，車三退五，車六平三去車，馬五進七去車，車八平七去砲，可成和局。㈥如黑方平車吃砲，則紅方平中砲叫將，亦追回一子。㈦可改走馬四退六，以後有車六進二捉砲，及馬六進七等的着法，集中主力向對方的右翼進攻，這樣就容易致勝。㈧如改走車八平一去卒，則黑方馬六進七，車一平三去馬，砲一平七去馬，車三四進二去砲，車三退二去砲，紅仍先手。㈨改走士五進四較佳，如紅方車四平一，則士五進四，黑方形勢較平穩。如附圖局勢，黑方應該砲五退一，成車三進二叫將，待對方帥上三樓，即砲一平五，成對攻局勢。以後紅多一砲，勝負已定了。

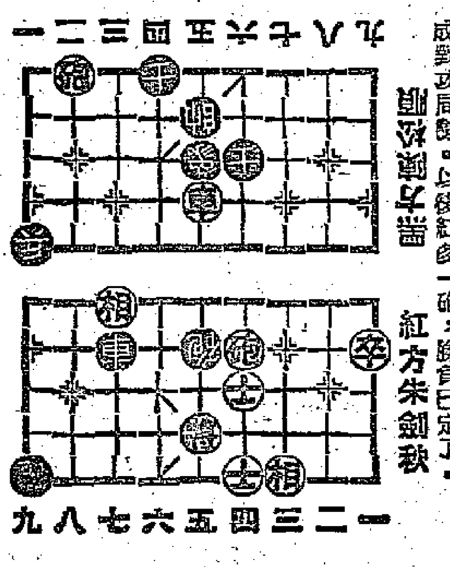

當時局勢　紅方朱劍秋　黑方陳松順

三劍樓隨筆　談楊官璘的殘棋

梁羽生

廣州、上海、溫州象棋名手友誼賽，在上月二十日開始，本月四日結束，二十四局惡戰下來，又是廣州方面獲勝。（加上個「又」字，乃是因爲廣州楊陳這一對對外作戰，從未輸過的原故。）比數是二十八分對二十分，恰恰和以前穗港棋賽的積分一樣。（去冬穗港棋賽，穗方楊陳得廿八分，港方曾黎得二十分。）

這次棋賽的個人積分有點特別之處，如以打麻雀來作比方，乃是一家「獨贏」的局面，原來廿四局賽程，總分是四十八分，四個棋手比賽，每人應得十二分，超過十二分的算贏，少過二十分的算輸。這次楊官璘得十八分，陳松順得十分，（所以以隊爲單位而言，是楊陳獲勝，以個人積分而言，陳松順還是輸家。）朱劍秋得十二分，沈志奕得八分。楊官璘獨贏，朱劍秋剛剛平過，陳沈都敗陣了。

這次楊官璘成績，比上次對香港隊更好，大戰十二局，從未輸過一局，紀錄是六勝六和，如果從一九五二年算起，這四年來，楊官璘在象棋壇上，可說是始終保持着不敗的紀錄，楊派太極的祖師楊露禪，據說曾以一桿花槍，遍遊華北，折服各派武術名家，時人稱爲「楊無敵」。楊官璘在棋壇上的輝煌戰績，也大可像他的本家一樣，稱爲「楊無敵」了！

前年我到嶺南文物宮去找楊官璘玩棋，開首兩局是他讓我一先，我全輸了，跟着兩局，是他讓二先，戰況比較激烈，第三局我輸了，第四局戰至中變之時，論形勢是我佔了上風，楊官璘說：「這局棋應是和棋，但我因輸了三局，不甘言和」，那時王蘭友在旁觀戰，他也說：「和棋冇乜癮頭，搏殺啦！」我們兩人於是聯合打他，不料給楊官璘慢慢解拆，竟然在不知不覺之間給他反搶了先手，殘局他多一兵，結果這一局我又輸了。後來我和陳松順也下了四局，四局都是我行先，比數是我負二、勝一、和一。當時我就有一個感覺，覺得楊官璘的殘棋功夫極爲老到，比起前兩年來精進許多，陳松順的殘棋以前本來是全國第一的，但據我看來，楊官璘那時的殘棋，似乎已經勝過陳松順了。

第二天，楊官璘請我食飯，談起港台棋賽，那天他已看到香港報紙戲的第一天戰果，（港台棋賽結局雖然是港方大勝，但第一晚兩局，港方飽勝不勝，卻是台方全贏。）他評論台灣棋手的棋藝說：「台灣冇殘棋！」他說台灣的棋藝是粗線條作風，殘棋功夫極差，開局也不大講究，只是中變還稍有可取之處。他很替黎子健惋惜，第一晚黎子健持紅子進攻，本來是佔了絕對上風，可以穩勝台方選手的，不料過份穩重，反而走了幾着漏着，給台方反撲，輸得極爲冤枉。楊官璘說：黎子健本來算得是一流好手，可惜臨場不够鎮定。

從這次對朱沈之戰，可以看出他的殘棋功夫又已進了一步，舉一個例，他有一局對朱劍秋的（不是以前談過的那局），殘局時朱劍秋有與馬兵，楊官璘有馬砲兵，雙方士象全，這局棋和的成份極高，但楊官璘採取疑兵政策，破了朱方士相，結局竟以絕妙的殺法取勝。現在將那局殘棋排在後面，談談他那「殺着」。

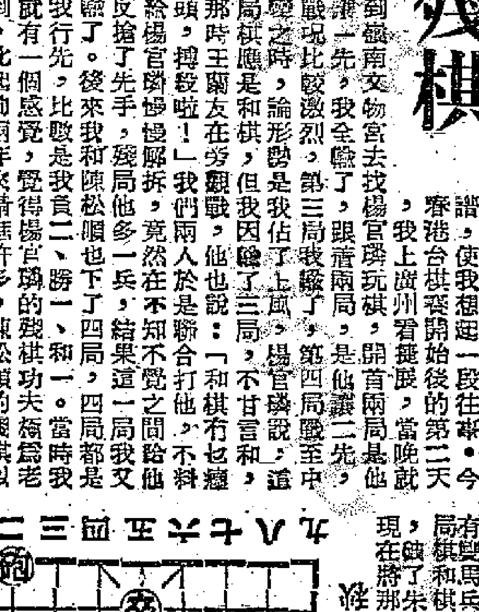

當時局勢　紅方楊官璘　黑方朱劍秋

行至棋圖時，黑馬咬着紅卒，如果紅卒避開，或先進馬叫「將」，給黑帥走回正中，都難取勝。楊官璘至此，顯出非凡技藝，走砲八平五催殺，黑馬如吃掉「花心卒」，馬三進二叫「將」，再走砲五平一，也是穩勝，所以砲八平五這着，可說是「一箭定江山」。

最後談談陳松順，陳松順棋力極爲高強，在朱劍秋之上，這次之輸，可能是爲抱病登場的關係（據王蘭友說他肺病未愈。）環顧全國，楊陳是最佳的一對雙打。曾益謙曾對我說，如果讓他和李義庭「拍擋」，或許和楊陳「有得打」，其他人選，恐怕很難搖撼他們呢！按曾益謙和李義庭的近況來說，這話也不算誇大之詞。

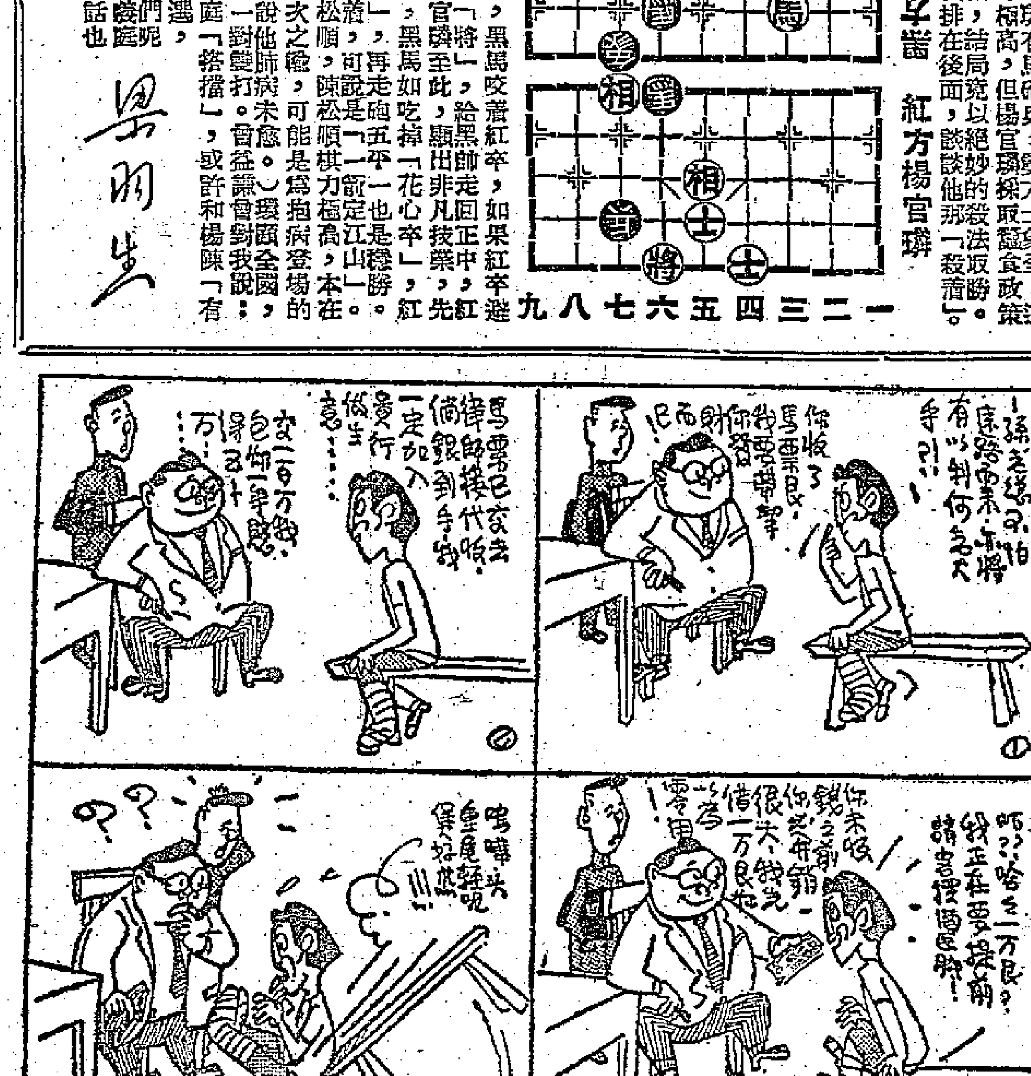

忽然見錢　得意忘形

疑兇　史得

二、真正的事實

我又暗吃一驚。梅太太不問我「胡杏珠有沒有拿過你的錢？」却問我「胡杏珠向我拿過多少錢？」這話是肯定了胡杏珠向我拿過錢了的。我一時竟然答不出話來。

「是不是？」梅太太又問我，隨即一笑：「希望不會太多，不致像姚子期這麼樂。」

我還沒有答話。因為我不知道該說有的好，還是說沒有的好。梅先生立刻又想把話題拉開，說：

「對了，怎麼這幾天看不到子期？他沒有來過？」

「昨天下午才來過。」梅太太慢慢地答他。然後又很有興趣地問我：「她問你拿過多少？」

「沒有，」我終於決定撒個謊：「我也沒有錢，她是知道的，我怎麼可以幫得她的忙？」

「你沒有錢？」梅太太笑了笑：「你不是給了她兩萬元？」

「沒有。」我仍然撒謊到底而且兩萬塊這個數目也不對：「梅太太，你從什麼地方聽來的？」

「這可奇了。」梅太太說：「胡杏珠自己說的。」

「她自己說的？」我楞了楞：「她對誰說我給她錢？」

「她拿過子期很多錢，這是你知道的了。」

梅太太看我一眼：「那天晚上，你們三個人在胡杏珠家裏碰上了，可是？你幾乎又打人了？可不是？」

「梅太太！」我連忙辯正：「我倒想跟你說個清楚，其中有不少誤會。……」

「我也不想替你們爭是非。」梅太太笑了笑：「可是姚子期不要胡杏珠了。現在想來，他幸而不要胡杏珠，要了這個女人，恐怕一輩子也有麻煩！」

我心裏覺得一陣難過，仍然力持鎮靜：

「她對姚先生說我給她兩萬塊錢的？」

「不！」梅太太搖搖頭：「她自己對我說的。」

「對你說的？」我更覺奇怪：「怎麼會說起這事來？」

「她欠了子期許多錢，你是知道的。她不肯和子期結婚，她要還債，因此她找我，說她的錢已經花光了，現在只籌到了兩萬塊，叫我向子期說好話，馬馬虎虎算了。你曉得，我是個心腸頂軟的人，雖然我恨杏珠的作風，但我還是原諒她，替她把這個責任擔起來，把兩萬塊還給子期，了結一件公案。我當時問她從那裏籌到這錢？為什麼不多籌一點？她這才說是問你借來的。所謂借，那只是漂亮的話，即如她拿了子期的錢也說是借！」

我不做聲。臉上一陣發熱。梅太太說：「照我看，你還是不給她的好，這種女人！」

「你別說了。」梅先生皺眉笑着：「替我們倒兩杯拔蘭地來吧！」（四十）

珠聯璧合　免若吾

四十：幾乎上當

觸起方伯良癮發的是香煙擺上的香煙，通常他買每包一元二角的香煙，這個小攤子只要一元一角半。靈感就由這裏來了。因此他馬上跑回寫字間。

坐下來，他立刻就發電話給徐婷婷。徐婷婷剛起床。用磁性的聲音叫他「早安。」這一聲，幾乎把方伯良的腹稿又縮回肚子裏不敢出來。終於他說了：

「你叫我去拿皮大衣的事……」

「是的，」他還未說完，徐婷婷就說了：

「拿到了沒有？」

「你真是開玩笑了。」方伯良故示鎮靜，笑着說。

「怎麼會開玩笑？他們賣掉了嗎？」

「沒有賣掉，怎麼賣得掉呢？」方伯良笑說：「幸而你叫我去拿，換了別人，就一定上當了。」

「為什麼上當？」徐婷婷說：

「那皮大衣不好嗎？」

「全不對！那皮是翻新的，不是全新的。我對皮貨十分內行，因為以前我做過這種生意。我們自己公司派人到國外去選購的。所以什麼皮貨，我一看就全曉得了。你這一件皮大衣，千補萬補，用舊皮翻新。徐小姐，你要我這個專家去買這大衣，不是開玩笑嗎？」

「原來這樣。」徐小姐說：「我還以為他們賣掉了呢。那末，你沒有拿回來了？」

「當然，我怎麼可以上當？」方伯良裝成很憤慨激昂的聲調，「我上了當，你穿上了也給人笑話。」

「可是我等着這一件大衣。不久我有一個很大的宴會，不穿這大衣，就有點失禮了。本來我有一件灰鼠的，但是舊了，我不想穿。你不替我拿回來，急死我。我已經看過幾間店舖的了。」

「你別急，我替你找一件，現在我雖然不做這個生意了，但還有許多行家的，我可以替你找一件來，擔保你說精采！」

「什麼時候可以找來？」徐婷婷問他。

「一兩天內，擔保替你辦到！」方伯良說：「對了，今天晚上我什麼時候來找你？」

「今天，」徐婷婷沉吟說：「今天我恐怕不能見你。」

「為什麼？」方伯良急起來：「你不是約我今天晚上找你的？我們去跳舞，怎麼樣？」

「本來是的，但是我剛收到一個電報，我的姑母在金山打來的，她要我去找一個人。因為一筆款子的事，我也不想辦這個，但除了我，可沒有別人去做了。因此我晚上要去找一個朋友商量。」

「那不過是一會兒的事吧？我晚一點來怎樣？」

聽雨樓筆談　伯雨

故宮「寶井」

前見去年某晚報刊溥心畬口述珍妃「鬼魂」在故宮出現之趣事，該文作者，閻係李鴻章姪孫，與心畬先生兄弟稔熟，每逢入京，必以世交兄弟之禮相見。據云此故事乃心畬兄弟（其弟名溥僡，字叔明，今居北京。作者誤溥僡為溥德，似於溥家不十分相識者）親告之者。其文有云：

溥氏兄弟倆又把珍妃的母家的胞姪姐婦曾告訴他（指溥心畬——引注）關於珍妃屍體的情形敘述一遍：「前多年，我們來達要把妃子的屍體從井裏起出來那一天……屍體完全不壞而且面目如生……在井裏泡了十幾年的歲月，屍體並沒有腫脹腐爛，也沒有臭味，真是奇怪得叫人不相信呢。」……

此誠「奇怪得叫人不相信」之事也！屍體浸井中十餘年，撈出之後，竟然「面目如生」，恐珍妃口中必含有「西遊記」烏雞國王之定顏珠矣（西遊記第三十七回事）。國王有龍海王之珠，故其屍在井中三年不壞。珍妃豈其「後起之秀」能十餘年不壞耶？

余與心畬先生相識廿二年，見面之日子亦有三年餘，然從未聞語及此事。今不論是否心畬先生所說，此事誠有趣！故宮之井，誠「寶井」哉！其實珍妃於庚子年被扔井中，翌年辛丑，西太后回北京，即出其屍，殮以妃禮，且於井旁設神位以祀之。珍妃在「寶井」中生活前後只一年，無十餘年如許久也。此事若非心畬先生造謠，則係某君故意編造而忘塞其漏洞耳。

小說林

七劍下天山　梁羽生著

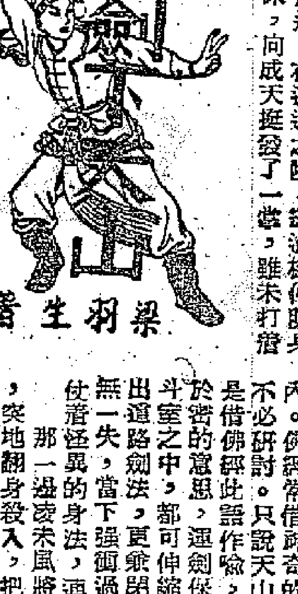

第十一回　變幻情緣公主情多徒悵悵　淚痕劍影王妃夢斷恨綿綿

楚昭南大吃一驚，但他到底是名家身手，臨危不亂，左腕一抬，「金龍探爪」，用截手法去擒對方的脈門，那人滑溜之極，忽然縮手，呼的一聲，刀光閃閃，竟自谷面劈來，楚昭南萬料不到敵人的刀竟然會跑到背後，身形急起，掠出三丈，回首一望，不禁大奇。

這人正是韓志邦，他仗着從雲崗石窟學來的怪招，嚇退了許多大內高手，冒險來解凌未風之危。但他不知韓志邦前天在他背心打了一掌，受了反彈之力，現在還隱隱作痛。正因彼此有所顧忌，所以韓志邦也不敢撲他，卻去暗襲楚昭南，果然迎面三招，刀掌並用，把楚昭南逼出圈子。凌未風壓力大減，自然是馬上又搶了上風。

韓志邦本是楚昭南手下敗將，在雲崗石窟搶舍利子之時，楚昭南曾以一雙肉掌，打敗韓志邦的八卦紫金刀，睇來毫不吃力！現在見他招數古怪之極，不禁大奇，心想：怎麼這個土包子，不到兩年，就學了這身上乘武功！

韓志邦搶離宮走坎位，又發了幾招怪招，楚昭南回劍自保，越發納悶。而那邊凌未風已把齊真君迫得連連後退，在追逐之際，掠過桂仲明身旁，還偷出手來，向成天挺發了一掌，雖未打着，可是掌風所至，竟把成天挺的雙筆盪開，桂仲明乘勢也跳出了圈子，把冒浣蓮和張華昭接應出來。

楚昭南雖給韓志邦幾手怪招，弄得納悶不已，但他到底是個機靈的人，一想：僅僅兩年，韓志邦縱學得極上乘的武功，功力也是不夠，何必怕他！當下把全身穴道閉住，拚受他怪招擊打之痛，運天山劍法中的十三路「須彌」劍法，保衛自己，硬衝過去。佛經中有「須彌芥子」之說，「須彌」是座大山，據云佛法可將之藏於芥子之內。佛經常借神奇的說法，來談人生哲理，這裏不必研討。只說天山劍法中的「須彌劍法」，就是借佛經此語作喻，即放之可彌六合，捲之可藏於密的意思，運劍保衛自己，不論在空曠之地或斗室之中，都可伸縮自如，插針難進。楚昭南用出這路劍法，又兼閉了穴道，對韓志邦那可是萬無一失，當下強衝過去，韓志邦無法可施，只好使着怪異的身法，遠遠閃避。

那一邊凌未風將齊真君擊退之後，卻不窮追，突地翻身殺入，把通明和尚常英君通等人都殺出重圍，刷，刷，刷，連環三劍，急遞異常，楚昭南功力稍遜，雖然仗着絕妙的須彌劍法，也給逼得閃開，急忙招呼齊真君過來，桂仲明却搶在前頭，將騰蛟劍捲在手中，快的發出，齊真君見一人空手過來，不加防備，忽然白光一道，飛插過來，右手的長劍，劍尖竟給折掉！（二六八）

大蘇（人爭啖氣）　吉叔作

情人日記　人中夢

是日也　面臨失業威脅

我對住本學生名冊，胡思亂想，恍住宗琳死要飯碗，未必保全得住，萬一好戲唔靈醜戲靈，真在被裁之列，不知如何是好矣。身邊還有幾百銀，但幾百銀用得幾耐呢？至多三兩個月，三兩個月以後又如何呢？我不由想起豆皮先生嗰句，食埋老婆私己又如何呢？至多食埋老婆的私己，一唔晴彩，掩蓋在心頭。唯，生活，生活，乜都係生活，當一個人生活無所保障之時，心情就戰戰兢兢，焉能提起工作情緒呢？我相信學校裁員減薪之事，不是我獨知，所有辦公室教職員，個個都知。辦公室充滿沉鬱鬱的空氣，好似個個面臨失業威脅，做一日和尚，敲一日鐘一般。我留心觀察，只有雪小姐態度最安詳，靜坐總冷衫，唐小姐是校長個妹，當然不會辭到佢也。

下班之後，我靜靜搖朱先生落環飲茶，問朱先生知此事否？我果然所料不差，真是人人都知左，反而是我知得最遲也。朱先生是消息靈通界，聽佢所講，嚇我一跳。朱先生曰：「惜叔，你大把水頭，唔志在者，我地班教書佬慘矣。有個秘密消息，已經成為公開的秘密矣。聽講校長呢排不歇與人斟盤，想將學校全部頂讓也，如果成事，下學期便開始，一朝天子一朝臣，新校長登場，另有一班人上台，唔到我地撈矣。又有一個最新消息，已經斟成，呢個學期可能提前結束，在年底以前交吉也。」我曰：「新校長上場，全部人事調動乎？」朱先生曰：「當然啦，直頭冇定左。上自教務主任，下至校役，通通撤換。呢，尋晚我地班三聞會討論？想請求校長發番一筆遣散費，你知啦，過個係先使未來錢，發多一個月糧，頂得一個月，都好過冇吖嗎。」我曰：「挑，何以唔諗埋我開會呢？」朱先生笑曰：「惜叔，成班同事之中，至戇肝你，你話打風流工，點志在區區遣散費呢？又？所以冇搵你也。」我啼笑皆非，男人話窮，有所謂，係窮則是窮，窮不是罪過，至慘被人誤會有錢，我都不明乜因由，唔通生出個百萬富翁相？人人都話我有錢，真激死我費一番唇舌，搵出隻二仔底，我既明己經退出奇夢，得番幾百文，冇左宗琳份工，不知如何過活矣。朱先生聽罷，半信半疑曰：「真耶？詐傻扮懵咩你？」我取出四百幾文曰：「唸，呢親你，我正衰公，全部身家四百幾銀，」朱先生睇完我的錢，笑曰：「佢，你信得我來，惜叔向來疏爽者，你有幾百銀身家，在我地睇過係有錢佬矣。唔怕話你知惜叔，雖，請出失嚟，死排秋風起，可否借我多少，週末發番我也，」我暗中摸摸，一連忙按我袋銀紙曰：「朱老兄，死的是窮種，咪搵我也。」忙叫伙計埋單，朱先生攔住我曰：「喂惜叔，唔使咁窮嘢，你估會呃你咩？前家商量下之，借唔借隨你，睇你度氣嘢大度佢五哥來，至遲呢個月尾還番你也，老實講啫惜叔，我咁大個人，第一次開口問人借錢也，咁都托手踭？」（四五三）

廣窗歷險記　文：苗菜　圖：袁水

（三一）顏如霜和司徒彤，就這樣傳奇的認識，就這樣愛戀，就這樣訂婚了。他們懷着一顆純潔，真誠的心，互相信賴，互相敬愛。司徒彤為了博取祖母的歡心和信任，叫如霜打扮成一個高貴的富家小姐，才去見司徒老太。

（三二）司徒彤對祖母說，如霜父母均在外洋。司徒老太見如霜高貴大方，美麗動人，果然老懷歡慰。而且為了便於籌辦婚禮，就叫如霜搬來別墅同住。如霜滿以為從此飛上枝頭作鳳凰，暗暗歡慰，誰知會突然飛來橫禍呢！

（三三）如霜憶起前塵往事，無限感慨！她想到三大通，和那可怕的插針刑，忽有所悟，驚的從床上躍起，在房裏不斷徘徊，心情緊張激動。她一方面為未婚夫失蹤而憂慮，一方面為自己隱瞞而難過，覺得事到如今，豈不能把身世告訴老太。

浪聲殘　江碧君著

二、聖誕老人的嘆息

大岳說得下流卑劣，天鳥聽不入耳，同時再也按壓不住心頭的怒火，一把揪住對方的衣襟，凌厲地指責道：

「胡說！你簡直是世界上最無恥的東西，自貶人格，誣蔑千辛萬苦維護你的好妻子，而且還把我也拖在一起侮辱，虧你還算是男子漢，我警告你，如果你再放肆，我的拳頭決不饒你。」

大岳笑裏藏刀的詭計落了空，又露出原來的無賴臉相，斜睨眼一翻，使勁掙脫開天鳥的揪扭，由於用力過度，衣襟嘶的撕破了一大塊，大岳獰笑着說：

「多厲害的拳頭，你以為我會害怕麼？」

天鳥目眥欲裂，厲聲說：

「你走，立刻滾出去！」

「滾？我滾得怎末容易麼？」大岳邪惡地奸笑着。

「你不走我就不再客氣！」

「不客氣又怎樣？」

「當然是召喚警察到來拘捕你。」

「拘捕我？」大岳趁勢加放肆了，上半身歪在籐椅上，說：「我最歡迎你叫警察進來，在你的心目中，我是蠻不講理的無賴，卻不曉得我最喜歡在警察面前講道理的。」

天鳥聽到更給他氣得七竅生煙，提起拳頭，踏前兩步想揍他，一轉念又想到真的喚警察來把他逐走了事，正在煩躁而又遲疑不決，大岳却慢條斯理道：

「周先生，我提醒你，你自己首先觸犯警例，怎的惡人先告狀啊？」

天鳥不由得楞住了，聽大岳接着說道：

「睢，我的衫襟！難道法律准許你任意撕毀別人的衣物而無需賠償的嗎？」

天鳥剎那間倒給他問啞了，一張大嘴巴發作不得。

大岳洋洋自得，拖長嗓子道：

「不管你叫不叫警察，更不管你是否願意跟我交朋友，一句話，我得不到賠償決不走開。」

天鳥虎虎吹鬚，明知大岳乘機撒賴，可是默忖畢竟理屈，吵起來還是對方佔了上風的，因此從衣袋掏出一張十元面額的鈔票，負氣扔在行人路上，說：

「撿起它，你這頭撒賴的狗！」

「狗？你看我是狼狗抑或野狗？」大岳哈哈狂笑，說：「還有，你撕破我這件上衫值得多少？你知道我從前是什麼身份？難道穿不起高貴的衣服麼？」

天鳥又窘又惱，摩拳擦掌問：

「然則你需要賠多少才愜意哪？」（廿二）

科學幻想小說

一○二、離奇的海行

大家回頭看時，只見她伸手指住岸邊一條又長又高的吊板，作着尖叫。再看吊板時，原來一個渡海者走不慎這樣狹長而危險的跳板，雙腳一滑，竟然摧翻那邊，跌到幾丈下的海灘上去了。

岸上和跳板上，同時泛起了一片呼救的聲音。

好在這時海谷中已經五步一崗，十步一哨，佈滿了防護局的工作人員，幾個臂上掛着紅十字的救護隊員，已經握着救急的帆牀，一步一步地跨過海底的沙石與泥濘，掙扎着走向出事地點，從事救護。伯清看了這種情形，擔心地向之穎望了一眼，問道：

「這樣高的跳板，你不怕嗎？」

「怕甚麼？」之穎把頭一抬，回身就招呼潤生和不寒道：「我們下去吧！」

他們正要舉步，伯清却早已看到右邊的遠處還有一條同樣的跳板，連忙拖住之穎道：

「那邊，那邊才對！」那一條跳板上走着的人却比較少，原來那是衛部專用的交通線。伯清領着三人，通過了橋頭的警戒網，就一馬當先，踏到跳板上去。之穎此時，心下確有幾分恇怯，却也只得大着膽子，拉住伯清的手，一步步走下了這一度又長的獨木橋。

好容易踏到海底，衛部已準備了幾輛輕便的吉甫車，預備了一部專車，把四人載到海心去。吉甫車在海底凹凸不平的泥石之上，顛簸得十分厲害；車輪輾到許多路下去的水窪和車轍上面的時候，濺起了許多稀爛的泥漿和渾黃的濁水，把四人的衣服都弄得斑斑駁駁的。一陣陣腥臭的海洋味，中人欲嘔。不過幾個人都是見過大場面的，已經江球來和這一個荒謬的陸海相比較，冷不防一股又黑又臭的爛泥，從車前飛濺起來，打在他的臉上，把他的嘴巴掩住了。幾個人因此都忍不住哈哈大笑起來。

等到不寒抽出手帕，拭乾了臉上的泥濘，車子已經駛近海心，在一條渡海者的行列旁邊停了下來。這裏已經是海心之後，又化作六七條小路，用木板一直鋪到每一條船的旁邊，來來往往的許多渡海客，就在那裏分別上船和下船。擱在那裏，靜靜地等候渡海的船，其實寸步難移，它們只是擱在那裏，讓渡海客人當作橋樑。之穎和伯清等人，從吉甫車上跳到船上，一路當作船頭站着看了一下，便隨從直出船尾，在那兒又上了九龍方面的渡船了。

醉胭脂　灵簫生著

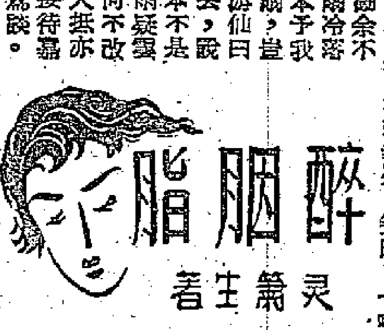

石環悠然念故人

「游仙如在，三年來，念不會因劇本之事而頭痛。但環復出，只給我一部薄情花，實使游仙不念舊愆。」游仙曰：「復見雲鶯，余心喜悅，但余曾將事業之心過重。欲以搶掠之手法，爭取余之劇本，然余之劇本，並非獨步一時，然余敝帚自珍，須得其人而後予之。且余之良友，除爾之外，尚有其他，不能全盤相率。」雲鶯吐出傲慢之聲曰：「薄情花……余真不忍聽此劇名。三年前非余請爾歸去，是爾多疑善妒。爾又未曾為余不可交際太多，將爾冷落。今以薄情花劇本予我，即謂我薄情待爾，豈非寃我枉也？」游仙曰：「前事經已過去，說來亦有何益？劇本不是諷刺爾，爾自疑雲，如不喜劇名，何不改為「厚情花」，大抵亦當願意矣。余須接待嘉賓，不能多與雲鶯談。」雲鶯被激，大發嬌嗔，彼已復至舞池之次，雲鶯隨其後，楊柳村亦到。游仙與握手，請其坐下，阿昌以銀盤盛美酒，來進於雲鶯柳村。柳村曰：「余已細閱薄情花劇本，寫女性猶疑善變心理。因環境關係，未能與心愛之人，共諧白首，並非誣毀女性。余也確定挑選[illegible]演員，定於日間開鏡。」硬派小生石環亦至，彼慰問兩人，在銀幕上所演，多爲有志之士，誠懇工人、苦學生之類，未嘗以黃金鈔票而屈服，脂香粉艷而轉移，最爲一班知識階級所歡喜。然一班姨太小姐，所歡喜者乃爲歌唱影片風花雪月，伊等看得甜蜜有味，故奉一哥一歌時期，石環真人話頭，推銷於市場太多，未曾滿意。觀眾思想口味，近來石環漸抬頭，恨無好劇本，悠然而念宋游仙。彼與游仙握手甚親熱，云君之出，影界頓現光明。君前所編劇本，都屬於意識，但君是多情人，不免有粉紅色之渲染。希望君能替余寫全部硬性之劇本，不染一點溫柔遊味。既坐，見游仙飲水而不飲酒，笑曰：「嗜酒如命之游仙，竟點滴不沾唇，亦可謂奇事矣！」於時，台上鼓樂之聲大鳴，幕簾開處，一清淨綠色輕紗晚裝，足踏同色高跟鞋之女郎，眉似遠山，眼含秋水，嫣然自若，載歌載舞而出，歌聲若驚鴻，宛若游龍，歌音妙曼，嬌嗔微微。石環曰：「此曲小鶯也，年才雙十，天真未鑿，歌舞俱佳，但在其姊姊控制之下，受一班豆買公子之包圍，漸成玩物，失去性靈。」時小青適至座前，聞言怒曰：「伊是余之妹妹，我對伊之行動，隨時留意，若有狂蜂浪蝶施誘惑，即爲保護，何得稱爲控制？」石環曰：「你若是好姊姊，應知燈紅酒綠之場，非少女所宜駐足，當使致力真正之藝術，乃爲明智之舉，次者即替伊覓一忠厚少年嫁之，可保一生幸福。誠現在之所爲，余恐不太佳。」時小鶯歌舞已畢，鼓掌之聲大起。雲鶯曰：「石環不必不安，自有人將伊提攜。」（十一）

生活·工作·愛情

偏信箱

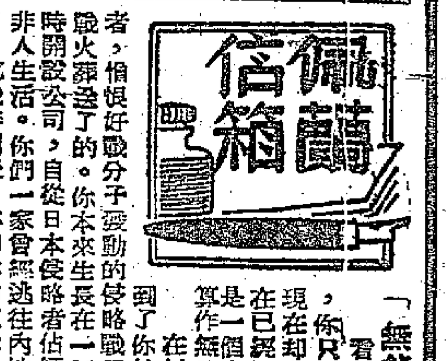

「無能」弟弟：

看來你並不是一個無能的人，你只讀到小學六年級上學期，現在却有初中程度；而且，你現在已經不是坐享其成的少爺，而是一個自食其力的工人，這不能算作無能了。

在以英法侵略埃及戰爭中，看到了你的來信，更使我憎恨侵略者，憎恨好戰分子發動的侵略戰爭。你的家庭幸福就是給戰火毀滅了的。你本來生長在一個富有的家庭，你的父親當時開設公司，自從日本侵略者佔領香港之後，你過着的是非人生活。你們一家曾經逃往內地，嚐透了一切辛酸。

抗戰勝利後，你和你的父母又重回香港，那時的生活已沒有戰前那麼好，但也不至於很壞。隨後，悲慘的命運又重新降臨到你家中，你的父親做生意失敗，工廠倒閉，使你再次失學。還當一個學期也支持不到小學畢業。當你們舉家搬到那貧困的木屋區居住時，人們開始對你加以白眼，向你譏笑，對你加以侮辱。當時你把一切的痛苦，都埋藏在心坎，一點也不敢流露出來。因為你感到，就算裝出一副可憐相，亦不會得到別人的同情的。貧窮並不是一件羞恥的事，自己又不偷不搶，不欺騙，那又何必自卑？

禍無單至，禍不單行，在這種社會，災難總是跟貧苦走進貧苦之家的。在一九五五年的花墟大火中，連你那僅可容身的破家也遭火神吞沒。幸好人民政府及時匯來了救濟款，你們領到了五十元救濟款後，才暫時解救了燃眉之急。兩個月後，由友人介紹你到一間織造廠工作，日薪只得兩元。當時你只求有工作做，薪水多少也就不計較了。

你已不像初入廠時那麼感到陌生，結識了不少男女工友。其中有一個叫做L小姐的，她的身世和你差不多。她自小便沒了父母，現在是人家的養女。由於同病相憐，有時還安慰她，你非常同情她，你是有感情的動物，在你的內心中產生了一股不可思議的感情，在不知不覺間，你已經漸漸地墮進愛河中了。

你知道戀愛的花朵結出來的果實是結婚，結婚是要錢的，以你目前的環境，絕不能做到。同時，你又發覺到L小姐有很多缺點，這些缺點是你所不滿意的。這很使你為難，你是一個初入情場的小伙子，你一方面不願放棄她，另方面你又不能容忍她的弱點。

我不知道你所指的她的弱點是什麼，我認為，每一個人都不會十全十美的，或多或少地總會有缺點。作為朋友，作為愛人的，應該幫助對方改正缺點，而不是因有缺點而拋棄她。如果不是原則上的大問題，當然不必與L小姐中途分手。至於結婚，那可不必心急，你現在才廿二歲，也不用急於結婚，再遲幾年就是結婚，也不必太破費，去婚姻註冊署登記就是了。或在報上登個啓事便可，最多請請知己親友也可以了。

你現靠勞動養活自己，那又何必自卑？你的同學雖然個個都有成就，但你也無愧於人的稱號呀。只要你努力學習，堅持進步，不但可以與你的同學們並駕，而且也算是報答祖國對你的關懷了。你能多看一些好書報，感情便會逐漸堅強，慢慢也會有主見了。

人工流產六大害

一、月經機能的障礙：這是在手術後最常見的現象，症狀是月經紊亂，過少或過多，周期紊亂。這些現象多半有一個潛伏期，在手術後經過一個時期才開始逐漸的發生，並有腰酸腹痛的症狀。

二、性覺的改變：首先是性慾的遲鈍，然後逐漸消失，在手術後多數很快就有表現。

三、內分泌機能障礙：主要是甲狀腺機能障礙及肥胖性生殖機能發育不良，首先表現是生殖器官的萎縮現象（陰道皺襞消失，子宮縮小），這類病人常說食慾減退、頭暈、全身無力及消瘦等症狀。

四、生殖機能的抑制：有的是暫時受到抑制，有的呈現永久的不能受孕，有的是受孕後容易發生自發性的流產。

五、神經官能症：是在手術後常見的，是失眠、頭暈、記憶力減退等。

六、身體顯著衰老：這類症狀發生較為顯著。

以上這些都是由於神經系統受到損害，也有的是人工流產時突然發生的。

另一類疾病是盆腔炎症：由於陰道在手術後常引起卵巢或子宮旁組織發炎（盆腔炎症），其症狀是經常有下腹痛、腰痛、月經痛等。由於手術的穿孔，或子宮很容易引起大出血的情況。

由以上各種情況來看，人工流產手術對人體的損害是相當大的，除非是有不得已的情況，或因疾病經醫生診斷不適於妊娠，或因其他原因，因妊娠所引起之後果還要嚴重時，才能施行人工流產手術。要避免這些損害，重要的是夫婦們要掌握避孕的知識與技術。（慶）

烹飪講座　入廚舊侶

冬臨話烹蔬

蔬菜，為我們日常必需之食物，現在初冬時令，雖沒有北風起。蔬菜已按時令而繁殖了。例如，蘿白、菜心、芥蘭、生菜、西洋菜、菠菜、芫荽、豆苗等，均為本季內最茂盛的時蔬，而上列諸種蔬菜調之法不一。炒、灼、煮、煲、滾、扒、生食，每款均有其烹調法與食味，而作個需要多量菜蔬者，首推「生熾」，即俗稱打邊爐，而食狗肉則次之，蓋「生熾」須要多量之各式菜蔬作料，同時食味亦格外可口，其故則在乎使將菜灼熟，菜之原味保存，又帶爽口，而用以灼菜的滾燙湯，因前經灼過肉類，湯裏含有肉液，故灼起菜來帶鮮味，至於我們食雲吞麵時所付帶的菜，亦是常可口，菜色鮮綠，爽口，尤以芥蘭為佳，查它所灼的菜亦有小許梘水成份，因麵有梘水成份，的就將灼麵的水來同灼，含有梘水成份的灼麵水，最適合灼菜的成份，故灼起菜來青綠爽口，麵湯內有豬油和湯味的甜味，撈勻的菜故亦付有豬油和湯味，因甚可口。昔者，廣州市的郊外酒家，創製之郊外菜蔬，亦為食者所樂道，所製之郊外菜蔬，鮮甜可口，有菜味，翠綠可愛，而售價亦高於一般營業的炒賣，但計起成本並不為過，而所貴者則在乎，隨客所欲，其法則門前之菜田，隨客之指示而取摘，所採的菜只要近蔬部位約三、四寸長，用手折採，如採三數斤菜，則數井田已採去其中，其貴在此，但煮十分簡單，用料亦不多，其法，一以豬油三、四錢打紅熟在面上，便將菜猛火炒熟，以上湯[illegible]

服務部

招聘

▲誠徵廿歲左右女工一名，助理家庭雜務，工作清閒，供膳宿，月薪廿五元起。九龍城福佬村道六十八號地下胡宅洽。

徵求

▲徵求舊跑車一架，以經濟耐用為原則，不論牌子，（沒有沙板、鈴、波，摩打燈為妙。）請列明牌子，新舊程度，價錢函九龍塘模範村郵信箱EK君收。

▲職業青年，擬沙田區小房一間，願出租金三十元，函旺角匯豐大廈六○二室，周先生。

求職

▲深宗十六歲，男，廣東番禺人，高小程度，無不良嗜好，具有舖保能刻苦，現欲求電器或無線電學徒，須供膳宿及零用。如有意提拔，請函九龍旺角深圳後街二十三號地段陳達昌先生收轉交。

▲本人年卅歲，高中程度，通國語、英文，適合各行商店售貨員，收銀員，或診療所掛號員，樓宇租售接洽員等職，請函九龍油蔴地廟街十四號四樓程幸榮。

▲讀者如有願學習鋼琴者，酬勞不論，並備有新琴練習，如願在我處練琴者，收琴費十元，地址：九龍紅磡高山道（即舊名窩醫道）一四一號三樓洽。

▲我是一位香島高中畢業生，曾替朋友補習，略有補習經驗，欲替讀友補習高、初中數、理、化及小學各科，有意者請函，九龍柯士甸道四十五號二樓，曹君收。

找尋

本月三日下午一時半左右，我在中華商會換得大公報贈報月抽獎證一張，號碼好像是○二五九七（或○二九七）。但後來發現遺失了。如有人拾得，希望能送回給我，當致薄酬。新填地街地段二號兩和彌鋪紹新。

中山先生九旬誕辰紀念特刊 之一

星期畫刊

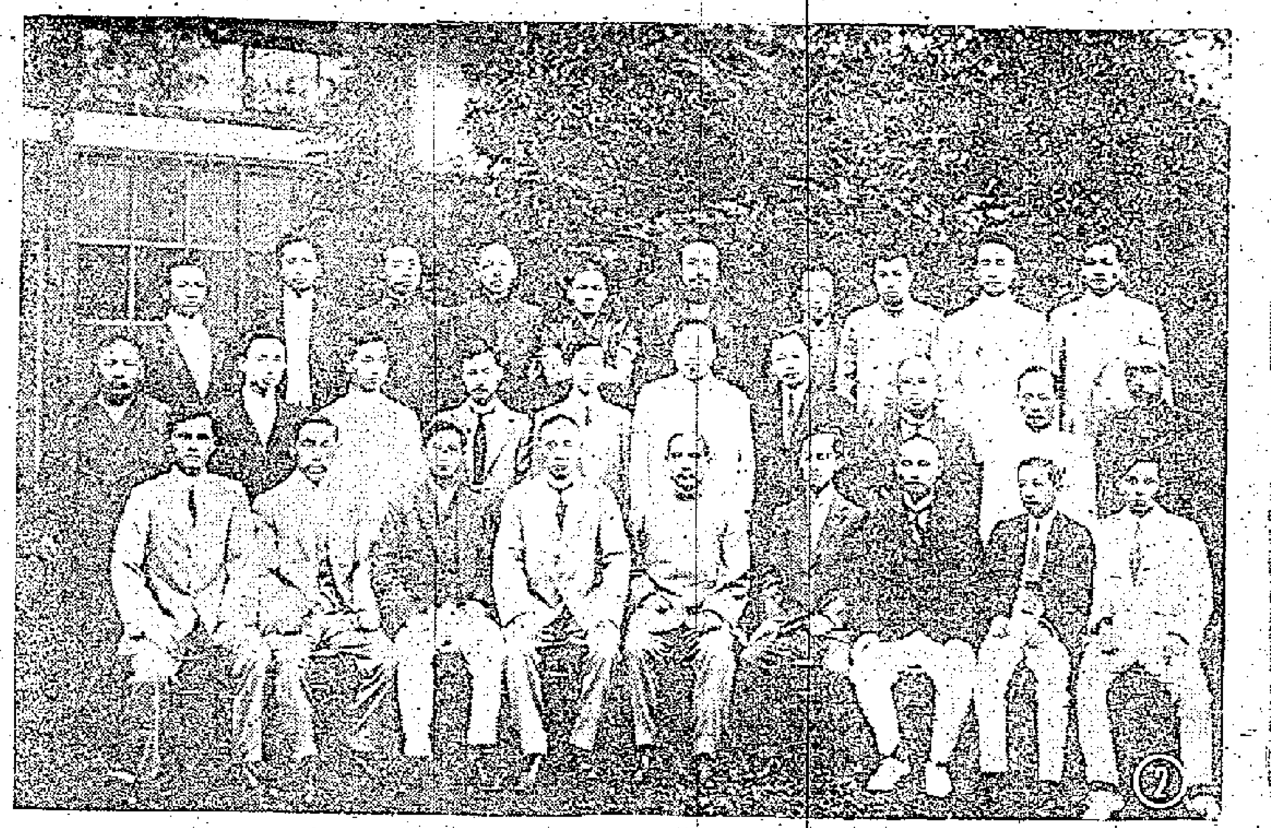

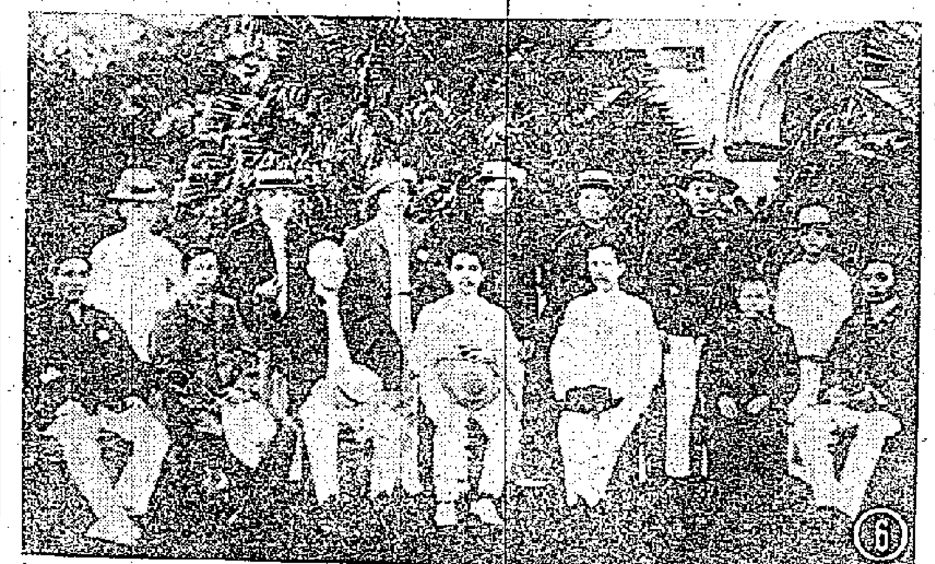

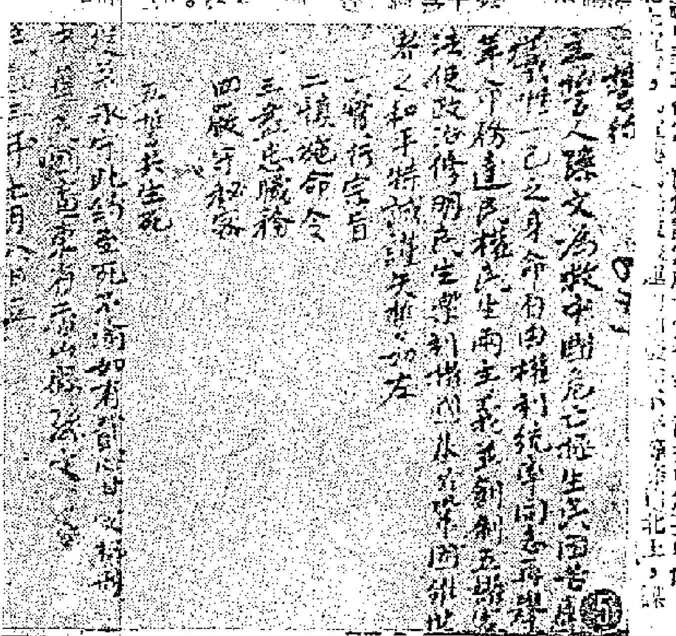

㊀一九一七年七月，孫中山到廣州組織護法軍政府，被推爲大元帥。圖爲就職時的孫中山。

㊁一九一四年孫中山在日本重新組織中華革命黨，圖爲該黨成立時合影。前排中爲孫中山。

㊂一九二四年十一月，孫中山發表北上[illegible]北上，謀求中國之統一與建設。圖爲孫中山由上海假道日本北行。過神戶時在歡迎會上演講[illegible]

㊃孫中山在廣州嶺南大學演講，左[illegible]宋慶齡。

㊄孫中山參加中華革命黨的誓約。

㊅孫中山在倫敦脫險後，留國外考察各國政治風俗，並到處進行組織和宣傳工作。他領導的興中會獲得海外僑胞的廣泛支持。圖爲孫中山（中）在新加坡和僑[illegible]合影。

㊆一九一二年一月一日孫中山在南京就任大總統時留影（左起第五人）。

㊇一九二五年三月十四日蘇聯「真理報」刊載孫中山逝世的消息。

㊈一八八五年中法戰役，中國失敗給孫中山很大刺激。在這時期，他認識三合會首領鄭士良和陳少白等人，倡導革命。圖爲孫中山（左起第二人）和三合會首領鄭士良、陳少白等合影。

㊉武昌起義後，孫中山由海外乘輪船[illegible]回國。圖爲孫中山（左起第四人）在[illegible]留影。

中國土產出口公司福建省公司

CHINA NATIONAL NATIVE PRODUCE EXPORT CORPORATION
FUKIEN PROVINCIAL CORPORATION

福州市倉前山榮華路四號。 4, Lou Kyn Road, Foochow, China.
電報掛號：6344. Cable Address: 6344.

廈門支公司：廈門大中路 3—5 號。 3—5 Dar Chung Road, Amoy.
電報掛號：0960. Cable Address: 0960.

經營商品

土產類、副食品類、中藥材類、土紙類、
手工藝品類、
我公司兼營雜品出口，如熱水瓶，健康肥皂。

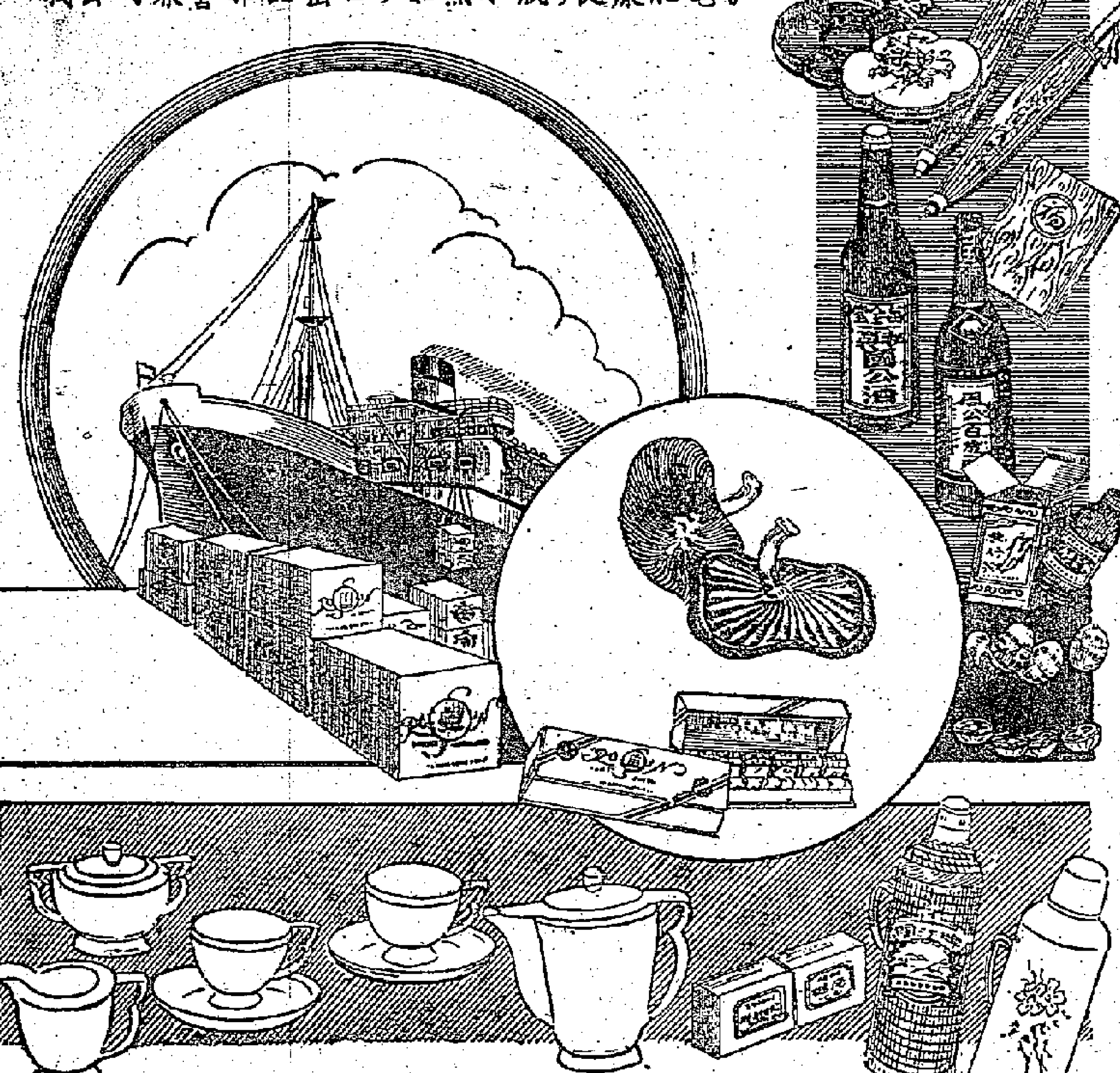

廣州市公私合營

王老吉聯合製藥廠

熱滯 散消 暑濕 消去 適應

王老吉茶：王老吉藥廠出品
神粬茶：康壽堂藥廠出品
陳飛鵬存仁神粬茶：存仁堂藥廠出品
午時茶：盧靜昌藥廠出品
平安茶：陳燃氏藥廠出品
范志神茶：嘉寶棧藥廠出品

廠址：廣州市故衣街10號
電話：13978 電掛：9720

中華人民共和國
土產出口公司
廣州分公司經營出口
地址：廣州市大德路282號
電掛：4333

士林牌電池

甲種電池
大號電池
三號電池

電力充足 久貯耐用

公私合營 士林電池廠出品
廠址：中國廣州寶華路十五甫一巷六號 電話：14335 電掛：3220

廣州市公私合營
南方針織廠
主要出品
南方牌
各種汗衫 背心
波恤 對胸衫

廠址：廣州市德堤路醫國街六十一號
電話：一二六五七

中國雜品出口公司
廣州分公司經營出口

天龍染織廠

廣州蓮桂路蓮桂新街五四號
電話：一七二零零